

INFORME ANUAL

**Facultad Ciencias de la
Salud y del Deporte**

Universidad de Zaragoza

Curso 2014-2015

MEMORIA 2014-2015

ÍNDICE

1.	INTRODUCCIÓN	2
2.	DATOS ACADÉMICOS	3
2.1	Planes de Estudios.....	3
2.2	Plazas ofertadas en las distintas titulaciones.....	7
2.3	Alumnos matriculados por titulaciones.....	11
2.4	Matrículas definitivas totales y de nuevo ingreso por procedencia geográfica..	14
2.5	Gráficos resumen por titulaciones	19
2.6	Pruebas de Conjunto	24
2.7	Traslados	24
2.8	Títulos	26
3.	RELACIONES INTERNACIONALES	27
3.1	Programa de formación y cooperación Erasmus+ y otros programas.	27
3.2	Programa SICUE.....	33
4.	RECURSOS HUMANOS	35
4.1	Personal de Administración y Servicios.....	35
4.2	Personal Docente e Investigador por departamentos.....	36
5.	ÓRGANOS Y COMISIONES DE LA FACULTAD	42
6.	INFRAESTRUCTURAS	53
6.1	Edificio en plaza de la universidad.....	53
6.2	Pabellón	55
6.3	Edificio en calle Velódromo	56
7.	LABORATORIOS	57
7.1	Área de medio natural e instalaciones deportivas.	57
7.2	Área biomédica	61
7.3	Área Audiovisuales	66
7.4	Área Dental.	70
7.5	Área Informática	72
8.	BIBLIOTECA	74
9.	CONSERJERÍA	81
10.	ACTIVIDADES CULTURALES Y ACTOS INSTITUCIONALES	87
11.	EJECUCIÓN PRESUPUESTO 2014	91



1. INTRODUCCIÓN

Se presenta esta memoria anual de actividades de la Facultad de Ciencias de la Salud y del Deporte durante el curso académico 2014/15, en cumplimiento del artículo 53 j) de los Estatutos de la Universidad de Zaragoza

En esta Memoria se relacionan todas las actividades organizadas en nuestra Facultad, actuaciones realizadas por los diferentes órganos de gobierno, profesorado, estudiantes y personal de administración y servicios en este curso.

Esta Memoria ha sido elaborada por el personal de Administración y Servicios de todas las áreas de la Facultad.

2. DATOS ACADÉMICOS

2.1 Planes de Estudios

Durante el curso académico 2014/15 en la Facultad de Ciencias de la Salud y Deporte se imparten los estudios de:

Graduado en Ciencias de la Actividad Física y del Deporte

Publicado en el BOE el 19 de noviembre de 2009 por Resolución de la Universidad de Zaragoza de fecha 20 de octubre de 2009, una vez obtenida la verificación por el Consejo de Universidades, previo informe de la Agencia Nacional de Evaluación de la Calidad y Acreditación (ANECA), autorizado por la Comunidad Autónoma de Aragón y establecido el carácter oficial del título por Acuerdo de Consejo de Ministros el 4 de septiembre de 2009. Grado de experimentalidad 2

Estructura de las enseñanzas:

Tipo de materia	Créditos ECTS
Formación básica (Fb)	60
Obligatorias (Ob).....	126
Optativas (Op)	36
Prácticas externas	12
Trabajo fin de grado	6
Total créditos	240

Este plan de estudios ha sido implantado progresivamente año por año, por lo que desde el curso 2013/14, se imparten los cuatro cursos correspondientes al Grado del Ciencias de la Actividad Física y del Deporte.

Licenciado en Ciencias de la Actividad Física y del Deporte. (en extinción)

Con la implantación de los nuevos estudios de Grado se extinguen progresivamente curso por curso las titulaciones a las que sustituyen, y así en este curso ya no se ofertaron plazas para iniciar estudios de Licenciado en Ciencias de la Actividad Física y del Deporte.

Por lo tanto, las asignaturas correspondientes a la Licenciatura en Ciencias de la Actividad Física y del Deporte no tienen docencia.

El plan de estudios de esta licenciatura se estructura en cuatro cursos académicos con una carga lectiva global de 304 créditos distribuidos de la siguiente manera:

Créditos troncales y obligatorios:	231
Créditos optativos:	42
Créditos de libre elección:	31

Graduado en Nutrición Humana y Dietética

Publicado en el BOE el 7 de febrero de 2011 por Resolución de la Universidad de Zaragoza de fecha 18 de enero de 2011, una vez obtenida la verificación por el Consejo de Universidades, previo informe de la Agencia Nacional de Evaluación de la Calidad y Acreditación (ANECA), autorizado por la Comunidad Autónoma de Aragón y establecido el carácter oficial del título por Acuerdo de Consejo de Ministros el 17 de diciembre de 2010. Grado de experimentalidad 2

Estructura de las enseñanzas:

Tipo de materia	Créditos ECTS
Formación básica (Fb)	60
Obligatorias (Ob).....	138
Optativas (Op)	12
Prácticas externas	24
Trabajo fin de grado	6
Total créditos	240

Este plan de estudios ha sido implantado progresivamente año por año, por lo que desde el curso 2013/14, se imparten los cuatro cursos correspondientes al Grado de Nutrición Humana y Dietética.

Graduado en Medicina

Publicado en el BOE el 19 de noviembre de 2009 por Resolución de la Universidad de Zaragoza de fecha 20 de octubre de 2009, una vez obtenida la verificación por el Consejo de Universidades, previo informe de la Agencia Nacional de Evaluación de la Calidad y Acreditación (ANECA), autorizado por la Comunidad Autónoma de Aragón y establecido el carácter oficial del título por Acuerdo de Consejo de Ministros el 4 de septiembre de 2009. Grado de experimentalidad 1

Estructura de las enseñanzas:

Tipo de materia	Créditos ECTS
Formación básica (Fb)	60
Obligatorias (Ob).....	264
Optativas (Op)	30
Trabajo fin de grado	6
Total créditos	360

En la Facultad de Ciencias de la Salud y del Deporte se imparten los dos primeros cursos del grado de medicina.

Este plan de estudios se implanta progresivamente año por año, por lo que, desde el curso 2010/2011 ya se imparten los dos primeros cursos del Grado de Medicina.

Grado de Odontología

Publicado en el BOE el 7 de febrero de 2011 por Resolución de la Universidad de Zaragoza de fecha 18 de enero de 2011, una vez obtenida la verificación por el Consejo de Universidades, previo informe de la Agencia Nacional de Evaluación de la Calidad y Acreditación (ANECA), autorizado por la Comunidad Autónoma de Aragón y establecido el carácter oficial del título por Acuerdo de Consejo de Ministros el 17 de diciembre de 2010. Grado de experimentalidad 1

Estructura de las enseñanzas:

Tipo de materia	Créditos ECTS
Formación básica (Fb)	60
Obligatorias (Ob).....	171
Optativas (Op)	39
Prácticas externas	24
Trabajo fin de grado	6
Total créditos	300

Este plan de estudios se implanta progresivamente año por año, este curso 2014/15, se comienza a impartir el quinto curso del Grado de Odontología y por lo tanto ya se imparten todos los cursos correspondientes a este Grado.

Máster Universitario en Evaluación y Entrenamiento Físico para Salud

Plan de estudios del Máster Universitario en Evaluación y Entrenamiento Físico para la Salud fue publicado en el BOE el 10 de febrero de 2015 por Resolución de la Universidad de Zaragoza de fecha 20 de enero de 2015, una vez obtenida la verificación por el Consejo de Universidades, previo informe de la Agencia Nacional de Evaluación de la Calidad y Acreditación (ANECA), autorizado por la Comunidad Autónoma de Aragón y establecido el carácter oficial del título por Acuerdo de Consejo de Ministros el 14 de noviembre de 2014.

El Plan de estudios citado se adscribe a la rama de conocimiento de ciencias de la Salud. Grado de experimentalidad 1

Se estructura en 6 módulos a lo largo de un curso académico, según la siguiente distribución en créditos ECTS, por tipo de materia.

Tipo de materia	Créditos ECTS
Obligatorias (Ob).....	30
Optativas.....	12
Trabajo fin de máster	18
Total créditos	60

En este curso 2014/2015 es el primer año en que se imparte el Máster Universitario en Evaluación y Entrenamiento Físico para la Salud

2.2 Plazas ofertadas en las distintas titulaciones

- DISTRIBUCIÓN POR GRUPOS DE ACCESO**

1ª FASE (Plazo abierto en Junio/Julio)

Titulación	Cupo adjudicación							
	PAU/F P	Discapa.	Titulados	Mayor 25	Mayor 40	Mayor 45	Deportistas	Total
Graduado en Ciencias de la Actividad Física y del Deporte	54	4	2	2	1	1	6	70
Graduado en Medicina	39	3	2	2	1	1	2	50
Graduado en Nutrición Humana y Dietética	54	3	2	2	1	1	2	65
Graduado en Odontología	29	2	1	1	1	1	1	36
Máster en Ev. y Ent. de la Salud			20					20

2ª FASE (Plazo abierto en Septiembre)

Titulación	Cupo adjudicación						
	<i>PAU/FP</i>	<i>Discapa.</i>	<i>Titulados</i>	<i>Mayor 25</i>	<i>Mayor 40</i>	<i>Mayor 45</i>	<i>Deportistas</i>
Graduado en Ciencias de la Actividad Física y del Deporte		Si					Si
Graduado en Medicina		Si					Si
Graduado en Nutrición Humana y Dietética	Sólo para ampliar lista de espera	Si					Si
Graduado en Odontología		Si					Si
Máster en Ev. y En. de la Salud			Si				

- **NOTAS MÍNIMAS DE INGRESO**

GRADOS.

DATOS DEL ÚLTIMO ESTUDIANTE ADMITIDO				
GRADO EN MEDICINA				
Grupo de acceso	Número total de alumnos en lista	Nº de orden en lista de espera	Calificación	Fase de admisión 1ª/2ª
VIA 10. PRUEBAS DE ACCESO / FP	2367	350	12,032	1ª
TITULADOS UNIVERSITARIOS/SIMILARES	267	19	8,75	1ª
MAYORES DE 25 AÑOS	22	6	7,150	1ª
MAYORES DE 40 AÑOS				
MAYORES DE 45 AÑOS				
DISCAPACITADOS	2	-	Todos. No se cubren las plazas	-
DEPORTISTAS DE ALTO NIVEL	20	-	Todos. No se cubren las plazas	-

DATOS DEL ÚLTIMO ESTUDIANTE ADMITIDO				
GRADO EN NUTRICIÓN HUMANA Y DIETÉTICA				
Grupo de acceso	Número total de alumnos en lista	Nº de orden en lista de espera	Calificación	Fase de admisión 1ª/2ª
VIA 10. PRUEBAS DE ACCESO/ FP	321 (1ª fase) 86 (2ª fase)	169 (1ª fase)	5,445	1º
TITULADOS UNIVERSITARIOS o similares	12	7	7,170	1ª
MAYORES DE 25 AÑOS	3	1	Todos. No se cubren las plazas	1ª
MAYORES DE 40 AÑOS				
MAYORES DE 45 AÑOS				
DISCAPACITADOS	-	-	-	-
DEPORTISTAS DE ALTO NIVEL	1 (1ª fase)	-	Todos. No se cubren las plazas	-

Nota 1: (-) No hay lista para ese cupo o el último alumno pertenece a la lista de admitidos no a la lista de espera.

Nota 2: El número total de alumnos en lista se refiere al total de alumnos admitidos en junio y alumnos que han elegido nuestra titulación en primer lugar o no han sido admitidos en las titulaciones elegidas en orden superior a la titulación de nuestro centro.

DATOS DEL ÚLTIMO ESTUDIANTE ADMITIDO				
GRADO EN CIENCIAS DE LA ACTIVIDAD FÍSICA Y DEL DEPORTE				
Grupo de acceso	Número total de alumnos en lista	Nº de orden en lista de espera	Calificación	Fase de admisión 1ª/2ª
VIA 10. PRUEBAS DE ACCESO/ FP	356	27	9,413	1ª
TITULADOS UNIVERSITARIOS o similares	15	4	7.270	1ª
MAYORES DE 25 AÑOS	9	-	6,35	1ª
MAYORES DE 40 AÑOS	1	-	Todos. No se cubre la plaza	-
MAYORES DE 45 AÑOS				
DISCAPACITADOS	1	-	Todos. No se cubren las plazas	-
DEPORTISTAS DE ALTO NIVEL	8 (1ªfase) 3 (2ªfase)	-	5,169	2ª

DATOS DEL ÚLTIMO ESTUDIANTE ADMITIDO				
GRADO EN ODONTOLOGÍA				
Grupo de acceso	Número total de alumnos en lista	Nº de orden en lista de espera	Calificación	Fase de admisión 1ª/2ª
VIA 10. PRUEBAS DE ACCESO/ FP	621	130	11,150	1ª
TITULADOS UNIVERSITARIOS o similares	53	3	8,510	1ª
MAYORES DE 25 AÑOS	13	2	7,347	1ª
MAYORES DE 40 AÑOS				
MAYORES DE 45 AÑOS				
DISCAPACITADOS	-	-	No se cubre la plaza	-
DEPORTISTAS DE ALTO NIVEL	3	-	Todos. No se cubren las plazas	-

- NOTAS MÍNIMAS DE INGRESO

MÁSTER.

DATOS DEL ÚLTIMO ESTUDIANTE ADMITIDO				
MASTER UNIVERSITARIO EN EVALUACIÓN Y ENTRENAMIENTO				
Grupo de acceso	Número total de alumnos en lista	Nº de orden en lista de espera	Calificación	Fase de admisión 1ª/2ª
TITULADOS UNIVERSITARIOS	11 (1º) 11 (2º)	-	Todos. No se cubren las plazas	1º/ 2º

2.3 Alumnos matriculados por titulaciones**GRADOS****GRADO EN CC. DE LA ACTIVIDAD FÍSICA Y DEL DEPORTE**

Cursos	Nº Matriculas definitivas por curso más alto matriculado	Matrículas anuladas	Nº Totales Matriculas tramitadas
1º	70	4	74
2º	65		65
3º	59		59
4º	68		68
Total	262	4	266

GRADO EN MEDICINA

Cursos	Nº Matriculas definitivas por curso más alto matriculado	Matrículas anuladas	Nº Totales Matriculas tramitadas
1º	38	62	100
2º	70	4	74
Total	108	66	174

GRADO EN NUTRICIÓN HUMANA Y DIETÉTICA

Cursos	Nº Matriculas definitivas por curso más alto matriculado	Matrículas anuladas	Nº Totales Matriculas tramitadas
1º	65	20	85
2º	53		53
3º	47		47
4º	70		70
Total	235	20	255

➤ CURSO DE ADAPTACIÓN AL GRADO EN NUTRICIÓN HUMANA Y DIETÉTICA

Cursos	Nº Matriculas definitivas	Matrículas anuladas	Nº Totales Matriculas tramitadas
4º	1	1	2
Total	1	1	2

GRADO EN ODONTOLOGÍA

Cursos	Matriculas definitivas por curso más alto matriculado	Matrículas anuladas	Nº Totales Matriculas tramitadas
1º	29	11	40
2º	38	1	39
3º	37		37
4º	29		29
5º	31		
Total	164	12	176

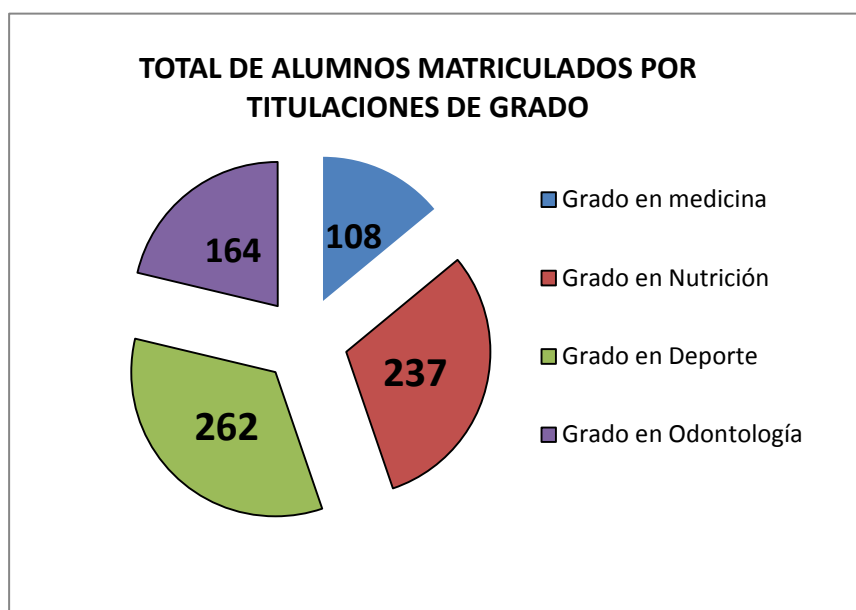

LICENCIATURA**LICENCIATURA CC. DE LA ACTIVIDAD FÍSICA Y DEL DEPORTE**

Cursos	Matriculas definitivas por curso más alto matriculado	Matrículas anuladas	Nº Totales Matriculas tramitadas
4º	3		3

MÁSTER

Cursos	Matriculas definitivas por curso más alto matriculado	Matrículas anuladas	Nº Totales Matriculas tramitadas
Uno	9	2	11

RESUMEN

Total matrículas definitivas: 782

Total matrículas anuladas: 105

Total matrículas tramitadas: 887

2.4 Matrículas definitivas totales y de nuevo ingreso por procedencia geográfica

GRADOS

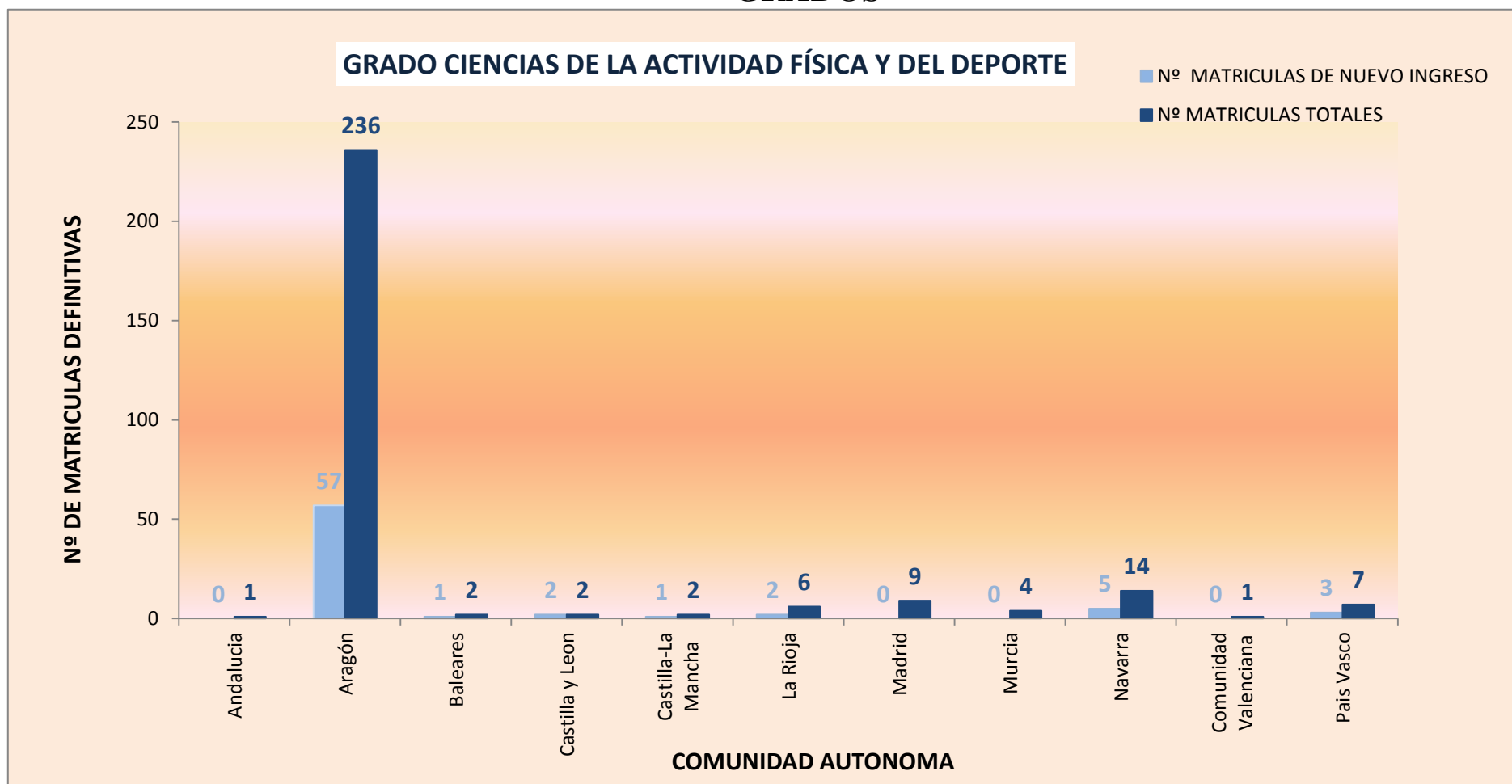

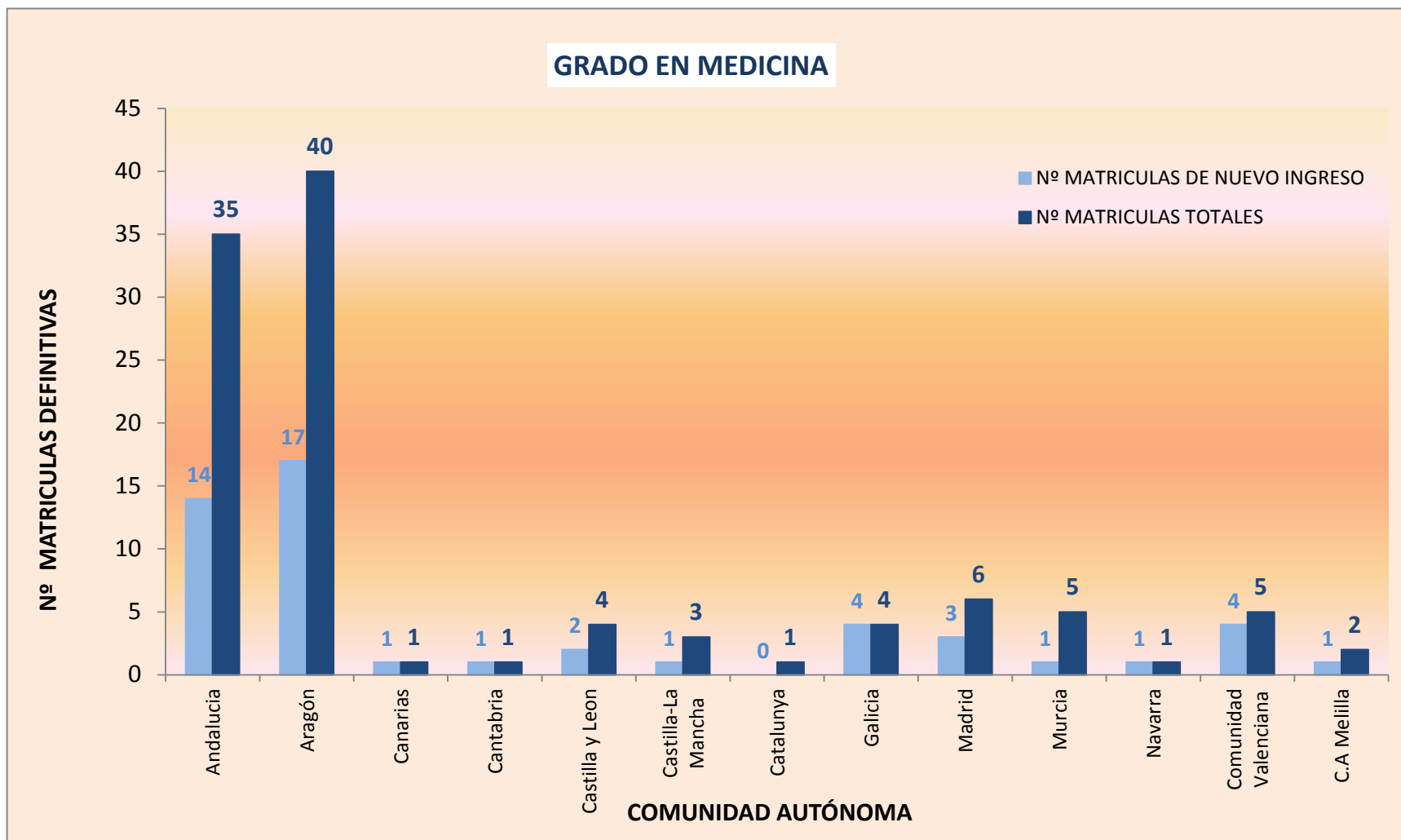

GRADO EN NUTRICIÓN HUMANA Y DIETÉTICA

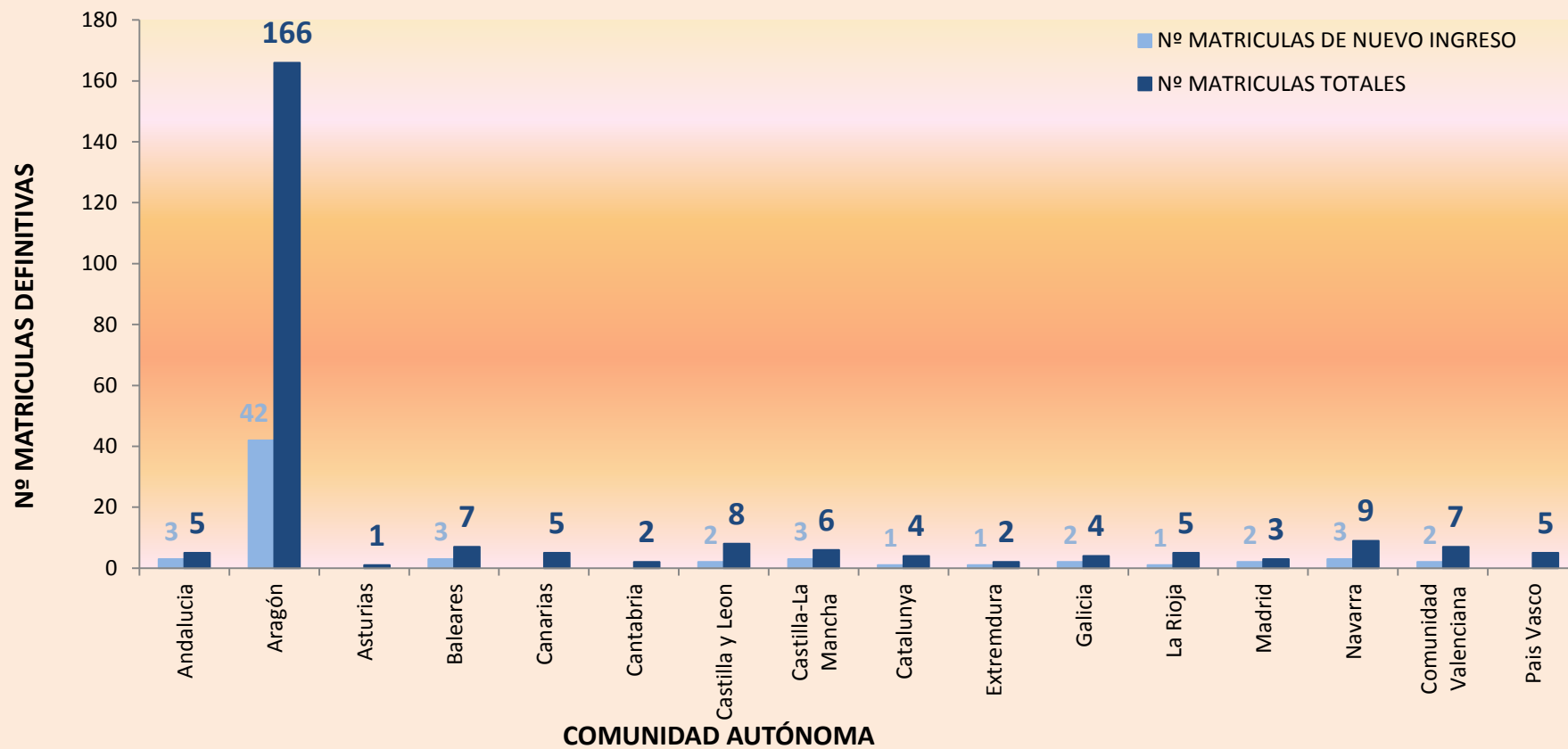

GRADO EN ODONTOLOGÍA

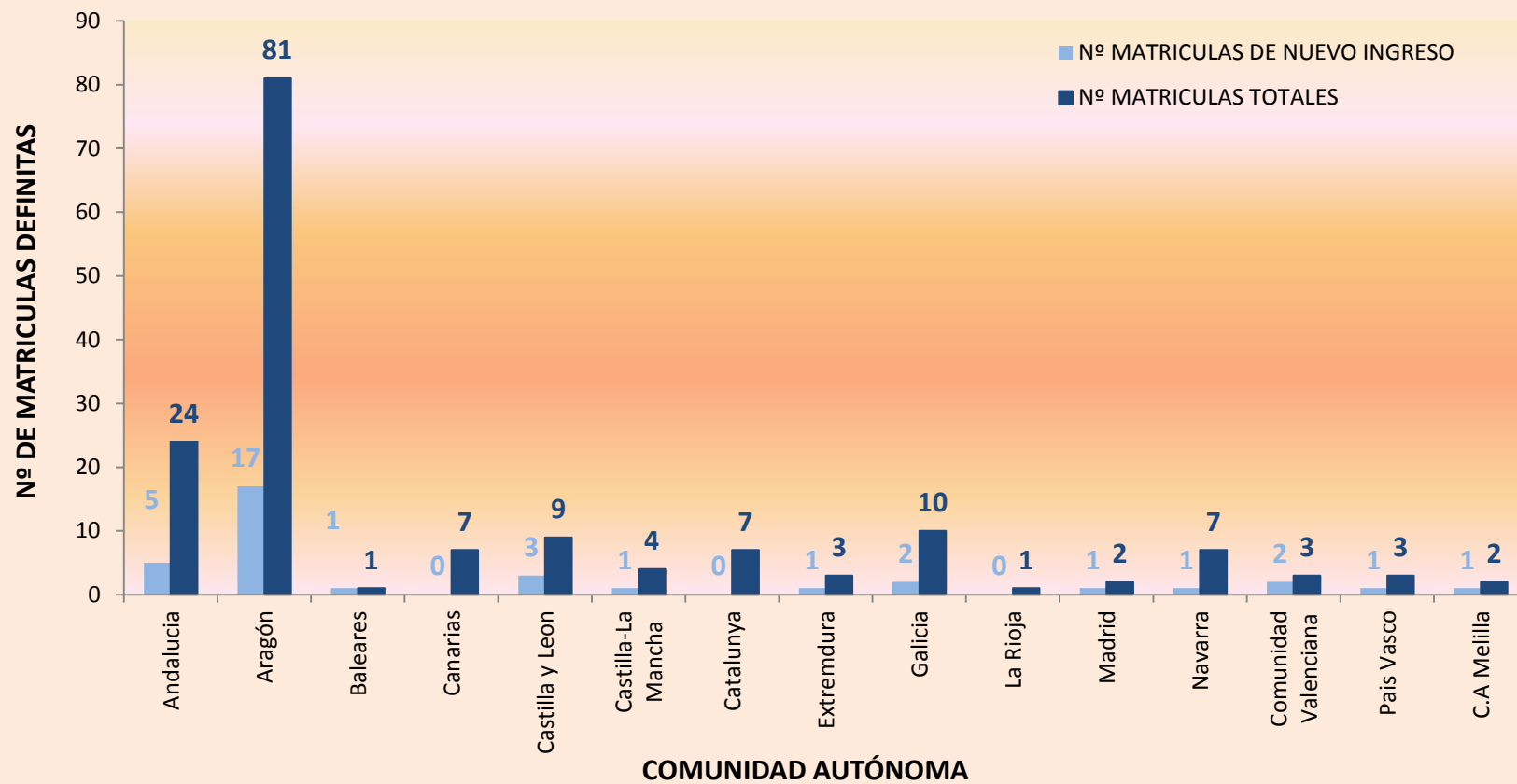

MÁSTER

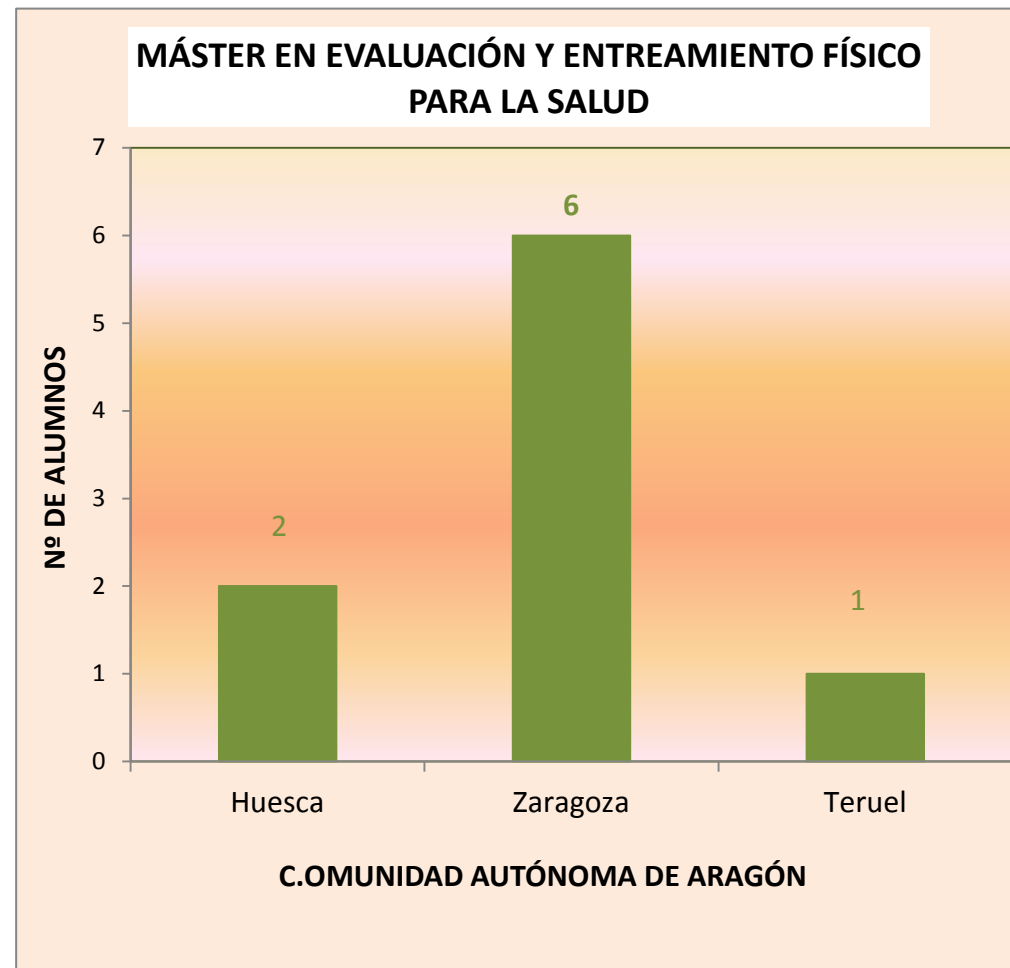

2.5 Gráficos resumen por titulaciones

GRÁFICOS RESUMEN GRADO MEDICINA

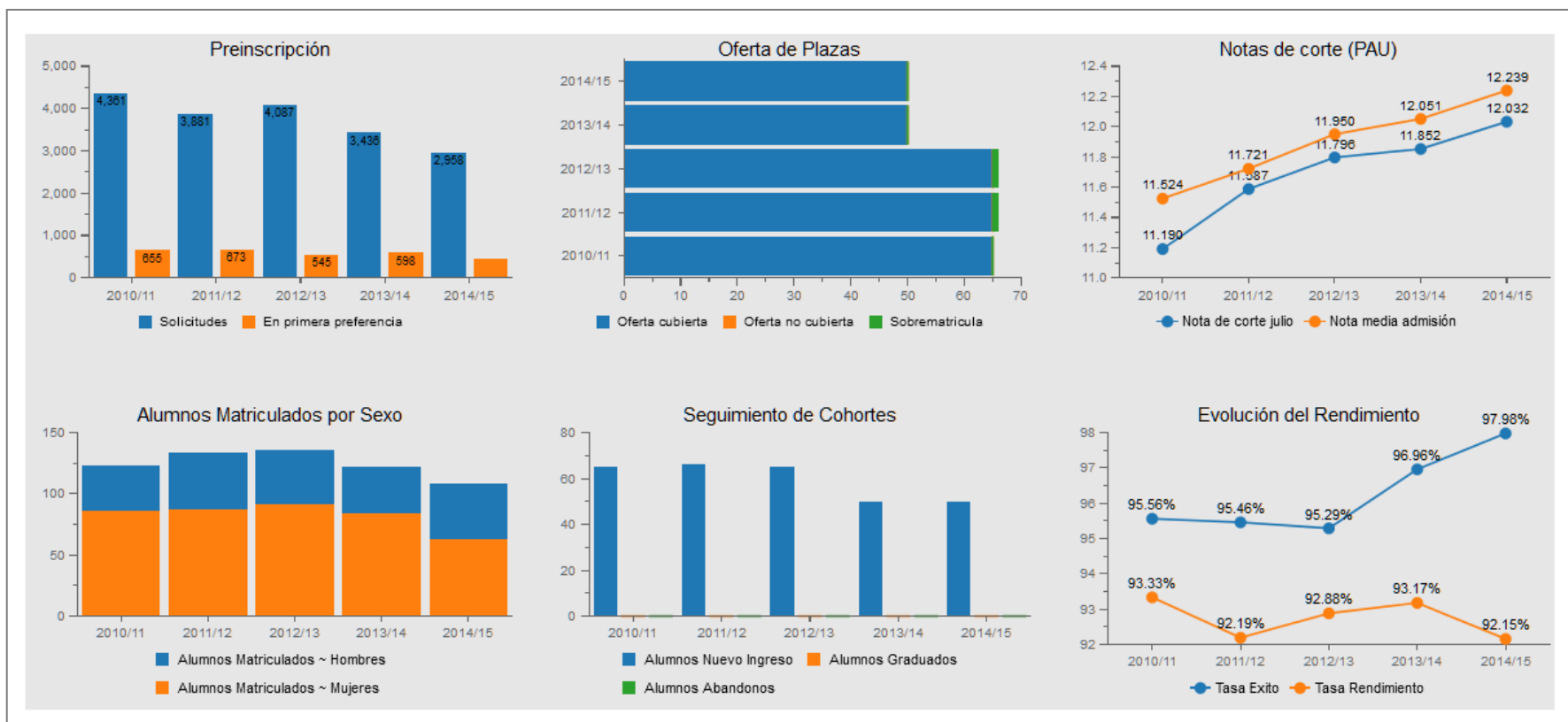

Datos obtenidos del portal de transparencia de la página web oficial de la Universidad de Zaragoza

GRÁFICO RESUMEN GRADO NUTRICIÓN HUMANA Y DIETÉTICA

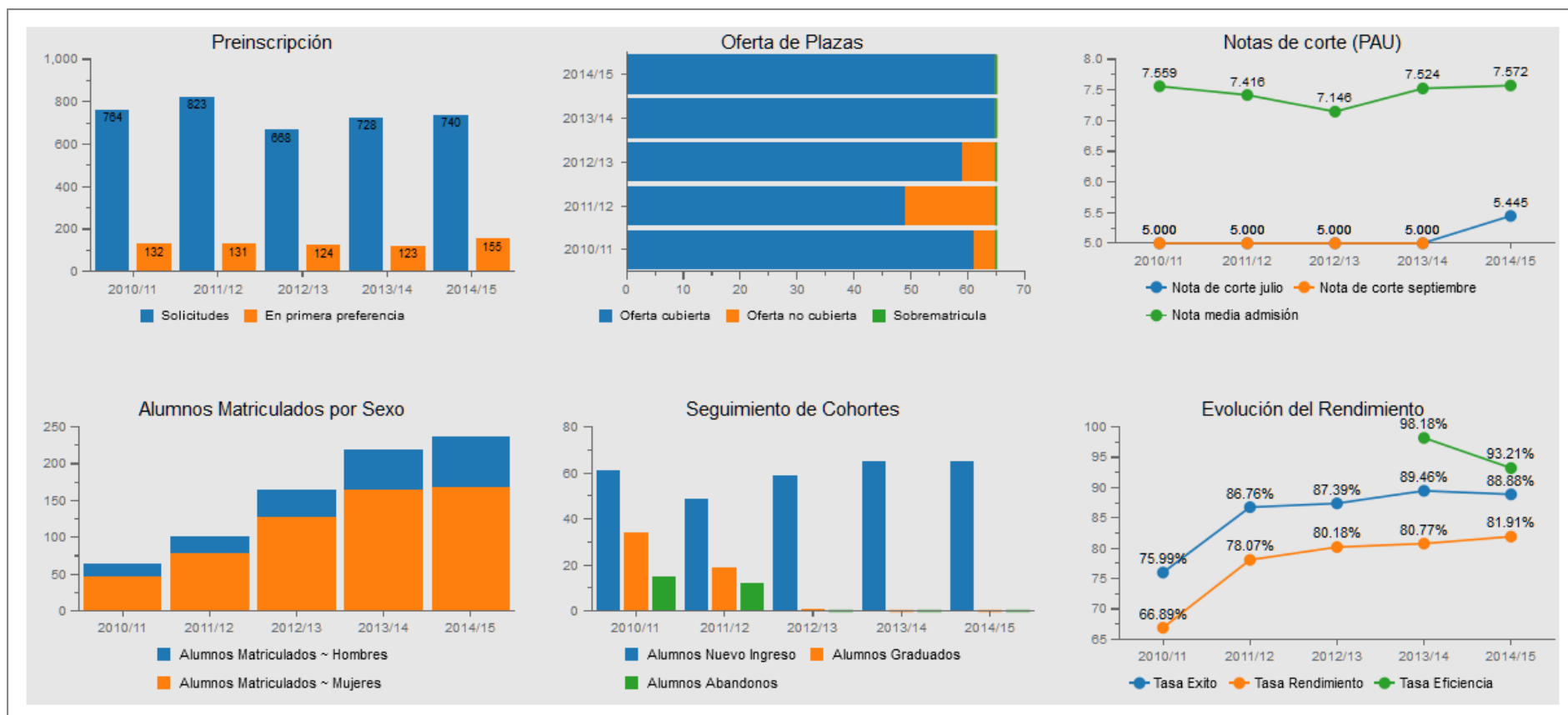

Datos obtenidos del portal de transparencia de la página web oficial de la Universidad de Zaragoza

GRÁFICO RESUMEN GRADO CIENCIAS DE LA ACTIVIDAD FÍSICA Y DEL DEPORTE

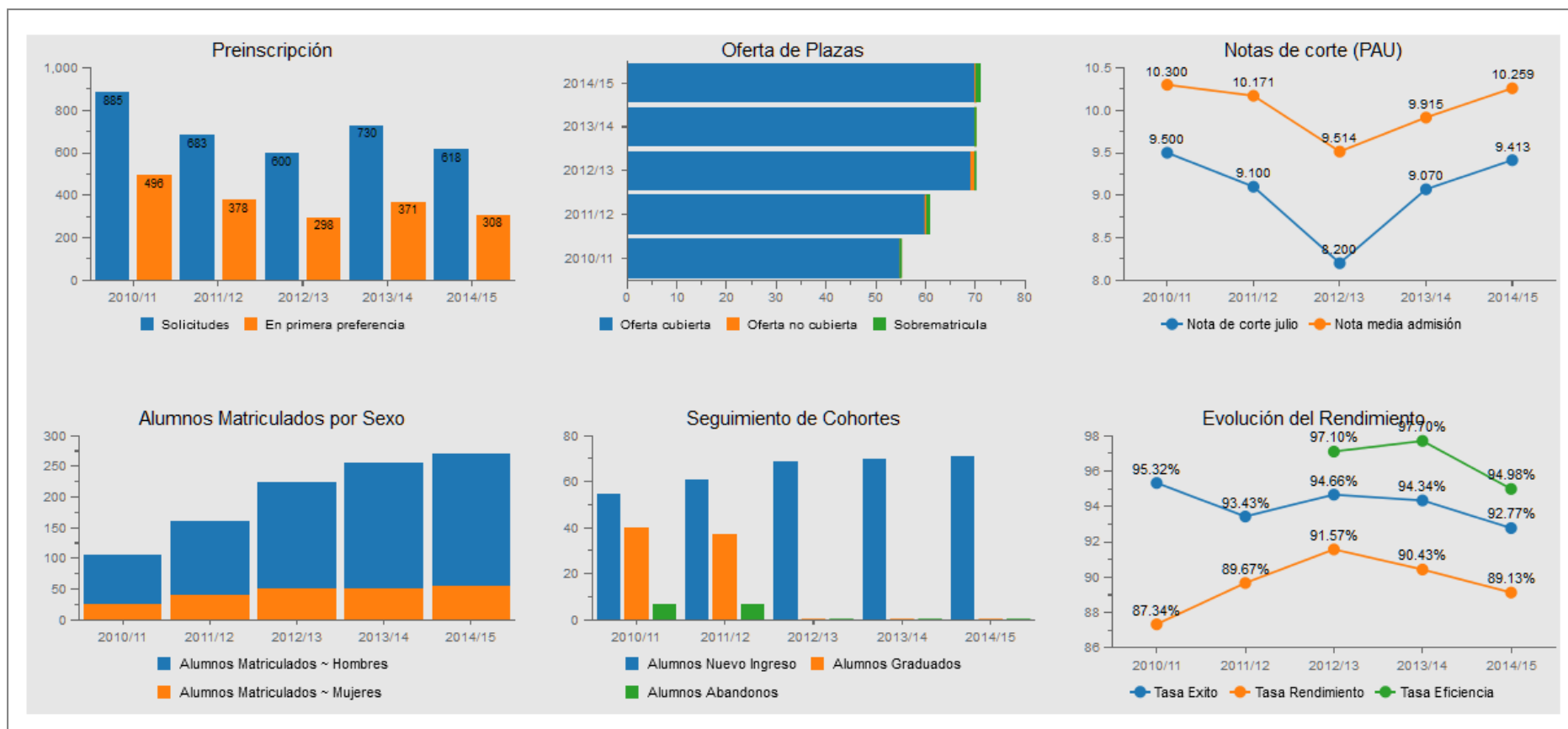

Datos obtenidos del portal de transparencia de la página web oficial de la Universidad de Zaragoza

GRÁFICO RESUMEN GRADO ODONTOLOGÍA

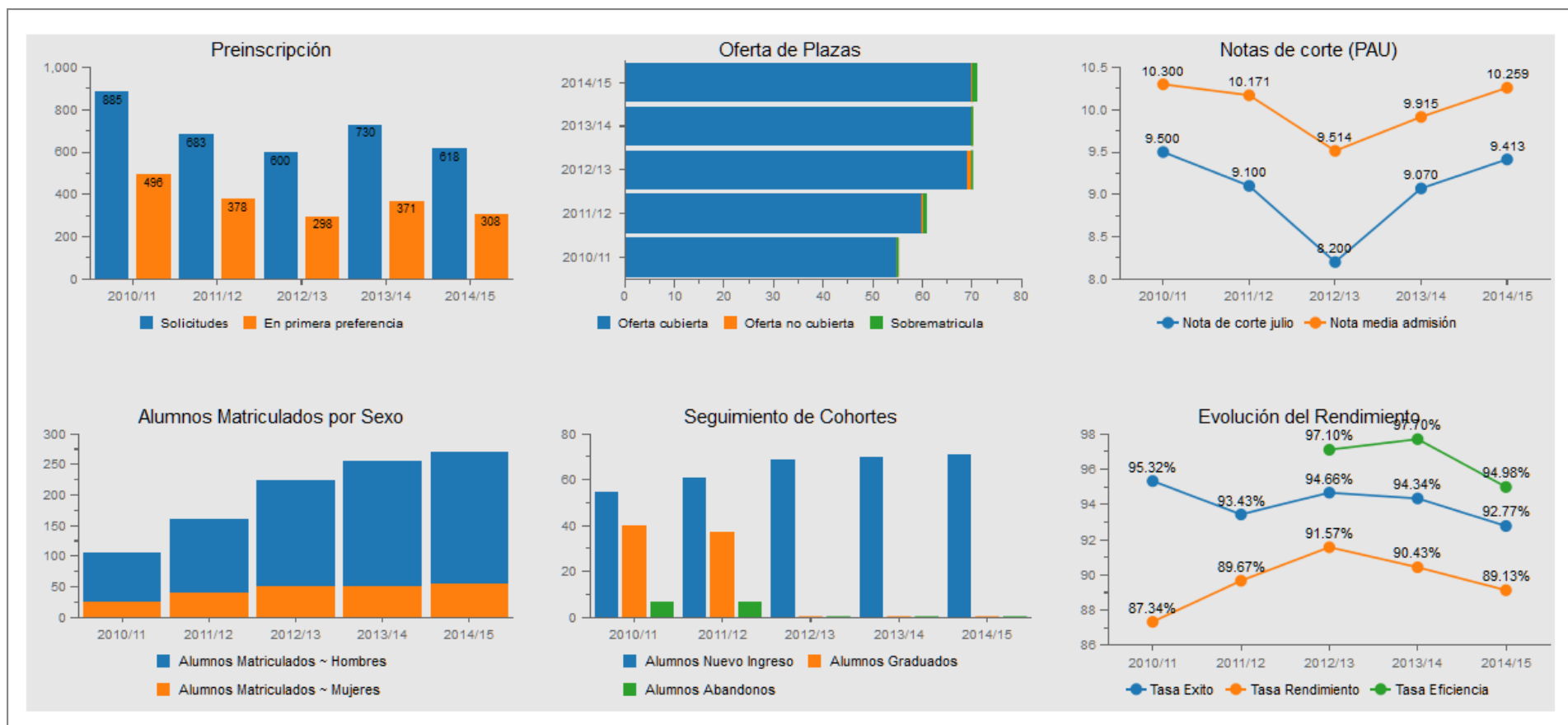

Datos obtenidos del portal de transparencia de la página web oficial de la Universidad de Zaragoza

GRÁFICO RESUMEN MASTER EN EVALUACIÓN

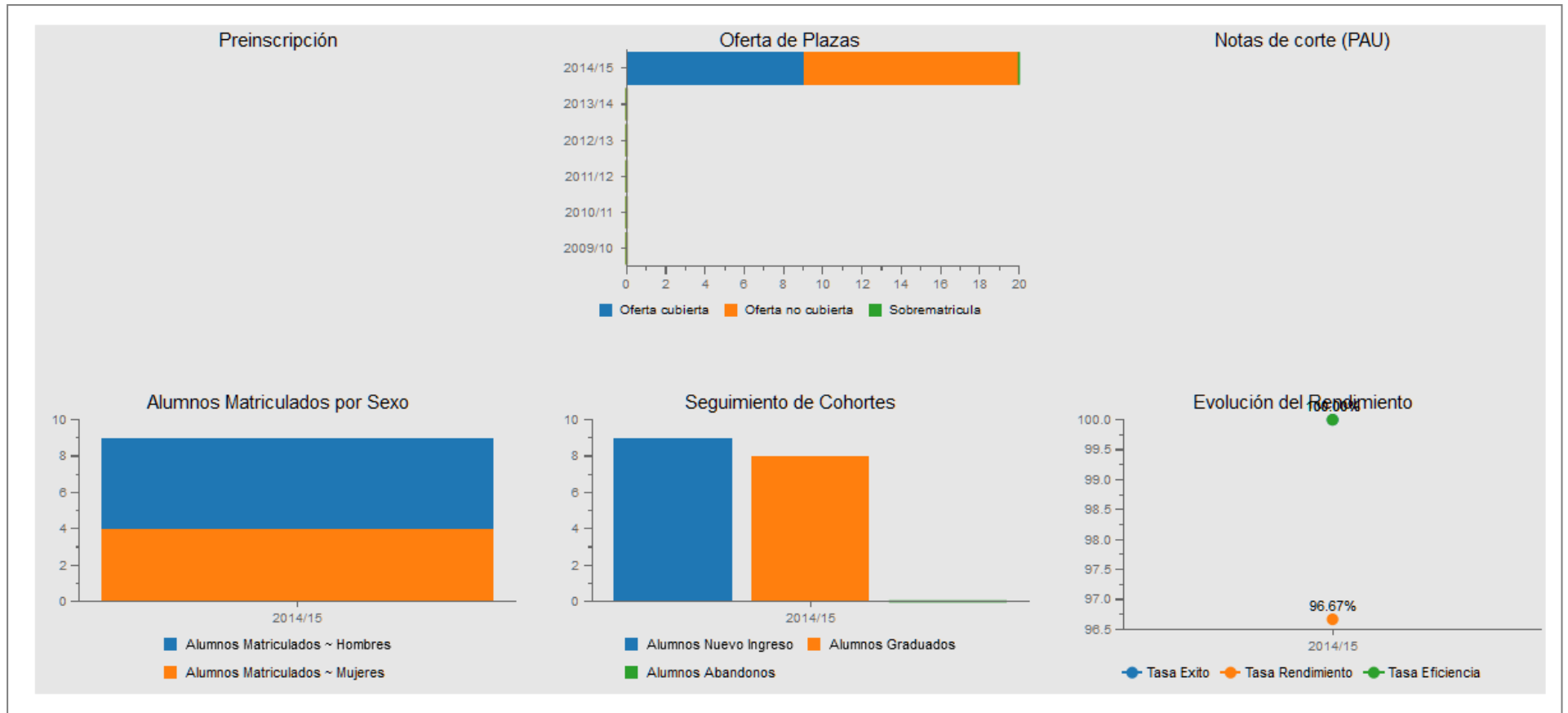

Datos obtenidos del portal de transparencia de la página web oficial de la Universidad de Zaragoza

2.6 Pruebas de Conjunto

En el curso 2014/15, se presentaron las siguientes solicitudes de prueba de conjunto para la homologación del título en las siguientes titulaciones:

Ciencias de la Actividad Física y del Deporte

Durante este curso se ofertaron **5 plazas** para cubrir mediante el procedimiento de prueba de conjunto, es este proceso se recibieron **2 solicitudes**, de las cuales finalmente **1 alumno** superó la prueba.

Odontología:

Durante este curso se ofertaron **5 plazas** para cubrir mediante el procedimiento de prueba de conjunto, es este proceso se recibieron **4 solicitudes**, de las cuales finalmente ningún interesado superó la prueba.

2.7 Traslados

2.7.1 Traslados de alumnos de nuestra Facultad a otras universidades por titulaciones

- Graduado en CC. de la Actividad Física y del Deporte: 2 alumnos
- Graduado en Medicina: 9 alumnos
- Grado de Nutrición Humana y Dietética 7 alumnos
- Graduado en Odontología: 2 alumnos

Total de alumnos que se han trasladado a otra Universidad: 20 alumnos

2.7.2 Solicitudes de cambio de estudios para continuar estudios en nuestra Facultad:

GRADO/PLAZAS	MEDICINA	CC. ACT. FSICA Y DEPORTE	ODONTOLOGÍA	NUTRICIÓN HUMANA Y DIETÉTICA
Nº PLAZAS OFERTADAS	1	1	1	1
SOLICITUDES	21	10	9	-
Nº PLAZAS CONCEDIDAS	1	-	1	-

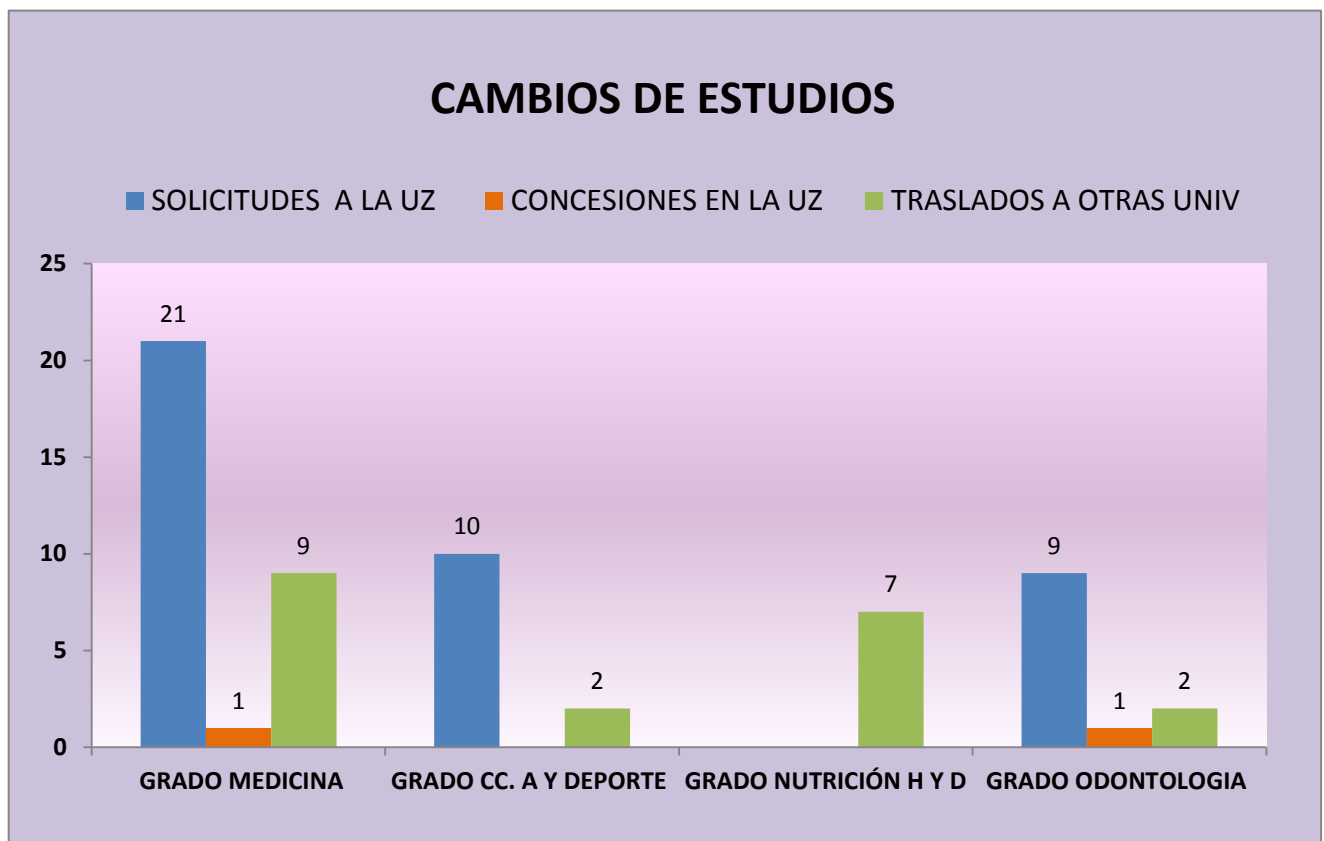

2.8 Títulos

El número de alumnos que solicitaron el Título durante el curso 2014/15 se distribuyen de la siguiente manera:

- **Grado en Nutrición Humana y Dietética: 37**

- Hombres: 11
- Mujeres: 26

- **Grado en CC de la Actividad Física y del Deporte: 40**

- Hombres: 26
- Mujeres: 14

- **Grado en Odontología: 27**

- Hombres: 6
- Mujeres: 21

- **Máster en Evaluación y Entrenamiento Físico para la salud: 8**

- Hombres: 5
- Mujeres: 3

- **Licenciatura de Ciencias de la Actividad Física y del Deporte: 3**

- Hombres: 2
- Mujeres: 1

3. RELACIONES INTERNACIONALES

3.1 *Programa de formación y cooperación Erasmus+ y otros programas.*

El Parlamento Europeo aprobó el programa Erasmus + para el período 2014-2020, entrando en vigor el 1 de enero de 2014.

El nuevo programa Erasmus + se enmarca en la estrategia Europa 2020, en la estrategia Educación y Formación 2020 y en la estrategia Rethinking Education y engloba todas las iniciativas de educación, formación, juventud y deporte.

En materia educativa abarca todos los niveles: escolar, formación profesional, enseñanza superior y formación de personas adultas.

Este nuevo programa se centra en el aprendizaje formal e informal más allá de las fronteras de la UE, con una clara vocación de internacionalización abriéndose a terceros países con el objetivo de mejorar las capacidades educativas y formativas de las personas para la empleabilidad de estudiantes, profesorado y trabajadores y trabajadoras

En relación a los Acuerdos, se realiza una renovación total de los mismos suponiendo labores de renovación, cancelación o nueva creación con las Universidades acordadas.

Como novedad importante cabe destacar la posibilidad de que los alumnos participantes puedan solicitar estancias de hasta 12 meses para estudios de grado, 12 meses en estudios de máster y 12 meses más en estudios de doctorado.

Otro aspecto importante a destacar es la obligación de definir un nivel de idioma mínimo que tienen que poseer los alumnos y profesores participantes para acceder al programa.

El nuevo programa Erasmus+ ha tenido una gran acogida de estudiantes durante este curso influyendo en gran medida la unificación de los planes Bolonia a nivel europeo, destacando como novedad la participación de alumnos de otras universidades europeas en el nuevo máster de evaluación y entrenamiento físico para la salud que ha comenzado a impartirse en nuestro centro para este curso 2014/2015.

Coordinadora: Marta Fajó Pascua

❖ *Universidades con las que se ha establecido acuerdo en el curso académico 2014/15*

ALEMANIA

Technische Universität München
Hochschule für Angewandte Wissenschaften Hamburg
Carl Von Ossietzky- Universität Oldenburg

AUSTRIA

FH Joanneum Gresellschaft

BELGICA

Universiteit Gent

FINLANDIA

University of Eastern Finland

FRANCIA

Université d' Artois
Université Joseph Fourier (Grenoble I)
Université de Pau et des Pays de L'adour
Université de Poitiers
Université Paul Sabatier – Toulouse III
Université de Montpellier
Université de Nantes

GRECIA

Harocopio Panepistimio

ITALIA

Università Degli Studi di Firenze
Università Degli Studi di Pavia
Università Degli Sassari
Università degli Studi di Siena
Università Degli Trieste
Università Degli Studi di Roma Tor Vergata

POLONIA

Szkola Główna Gospodarstwa Wiejskiego

PORTUGAL

Universidade do Lisboa

Instituto Politécnico de Lisboa

Universidade do Porto

Instituto Politécnico de Beja

Instituto Superior de Psicologia Aplicada

REINO UNIDO

Aberyswith

RUMANIA

University of Bacau Vasile Alecsandri

❖ *Movilidad Programa Erasmus curso 2014/2015*

Durante este curso participaron 26 alumnos de la Facultad de Ciencias de la Salud y del Deporte en el **Programa Erasmus+**, de los cuales 9 renunciaron, desplazándose 17 alumnos a las Universidades europeas que a continuación se relacionan

OUT (SALEN)			
Universidad a la que se desplazan	País de destino	Titulación de procedencia	Nº de alum
Hogeschool Gent	Bélgica	Gr. CC Act. Física y Deporte	2
Université Joseph Fourier (Grenoble I)	Francia	Gr. CC Act. Física y Deporte	1
Université Paul Sabatier – Toulouse III	Francia	Gr. CC Act. Física y Deporte	3
Université de Poitiers	Francia	Gr. CC Act. Física y Deporte	1
Università Degli Studi di Roma Tor Vergata	Italia	Gr. CC Act. Física y Deporte	3

Università Degli Studi di Pavia	Italia	Gr. CC Act. Física y Deporte	3
Università Degli Sassari	Italia	Gr. Odontología	1
Universidade do Porto	Portugal	Gr. Nutrición Hum. y Diet.	2
Università Degli Studi di Pavia	Italia	Gr. Nutrición Hum. y Diet.	1
Total alumnos participaron	17		

Durante este curso se recibieron 16 solicitudes de alumnos de diversas universidades europeas dentro del **Programa Erasmus**, de los cuales 3 renunciaron por lo que 13 alumnos fueron los que finalmente decidieron continuar sus estudios en nuestra Facultad.

IN (VIENEN)			
Universidad de la que proceden	País de Origen	Titulación de procedencia	Nº de alum
Università Degli Studi di Pavia	Italia	Gr. CC Act. Física y Deporte	3
Technische Universität München	Alemania	Gr. CC Act. Física y Deporte	1
Carl Von Ossietzky- Universität Oldenburg	Alemania	Gr. CC Act. Física y Deporte	2
Université Joseph Fourier (Grenoble I)	Francia	Gr. CC Act. Física y Deporte	1
Università Degli Studi di Roma Tor Vergata	Italia	Gr. CC Act. Física y Deporte	1
Hogeschool Gent	Bélgica	Máster en Eva. y Entr. Físico Saludo	3
Università Degli Trieste	Italia	Gr. Odontología	2
Total alumnos participaron	13		

❖ *Movilidad Programa Iberoamérica curso 2014/15.*

Este programa de movilidad se basa en acuerdos firmados entre los centros de la Universidad de Zaragoza y las universidades latinoamericanas que lo deseen. La búsqueda de estos acuerdos se hacen en base a los intereses del propio centro.

Los criterios de selección de los alumnos son uniformes para toda la Universidad de Zaragoza, pues tan sólo se subvencionan un número determinado de semestres, basándose en el curso en el que se encuentra así como la nota media.

Durante este curso hubo 12 solicitudes en el Programa Iberoamérica de las cuales 4 alumnos renunciaron y 2 finalmente no obtuvieron plaza, por lo que participaron 6 alumnos en programa Iberoamérica durante este curso.

OUT (SALEN)			
Universidad a la que se desplazan	País de destino	Titulación de procedencia	Nº de alum
Universidad de Colima	México	Gr. CC Act. Física y Deporte	1
Universidad de Playa Ancha, Valparaíso	Chile	Gr. CC Act. Física y Deporte	2
Universidad de Colima	México	Gr. Nutrición Hum. y Diet.	1
Total alumnos participaron	4		

IN (VIENEN)			
Universidad de la que proceden	País de Origen	Titulación de procedencia	Nº de alum
Universidad de Playa Ancha, Valparaíso	Chile	Gr. CC Act. Física y Deporte	1
Universidad de Colima	México	Gr. Nutrición Hum. y Diet.	1
Total alumnos participaron	2		

❖ Movilidad Programa PYREN 2014/2015.

Este programa se gestiona de forma conjunta con el programa de movilidad Erasmus+ pues el primer semestre se subvenciona con la beca Erasmus+. Una vez completado el semestre y si el alumno opta por el curso completo la UPPA (Université de Pau et des pays de l'Adour) le subvenciona el resto de la estancia en cantidad similar al programa Erasmus+.

El acuerdo de este programa responde a un convenio interuniversitario global para varias titulaciones, aunque en nuestro centro tan sólo afecta al Grado de Ciencias de la Actividad física y del deporte, y al recién implantado Máster Universitario de Evaluación y Entrenamiento físico de la salud.

El Programa de movilidad Transfronteriza se realiza entre las Universidades: Universidad Pública de Navarra, Universidad del País Vasco, Universidad de Zaragoza y Université de Pau et des pays de l'Adour, para alumnos que se encuentren en 3º, 4º o 5º curso de sus estudios, podrán participar en este programa durante los 1 o 2 semestres, como el grado de CC Actividad Física y del Deporte consta de 4 curso se permite intercambiar alumnos de Grado y Máster.

Durante este curso participaron 2 alumnos cuya opción elegida fue la Université de Pau et des pays de l'Adour.

❖ Programa de Prácticas Internacionales de cooperación con países desfavorecidos.

Consiste en la realización de prácticas tuteladas con el Centro Universitario de Medicina Preventiva (CUM) de la Universidad de Piura (Perú) dentro de sus programas médico-sociales en las poblaciones rurales y urbano marginales más necesitadas del Departamento del mismo nombre..

Durante este curso se presentaron 2 solicitudes pertenecientes al grado de Odontología y ambos fueron seleccionados para participar en este programa .

3.2 Programa SICUE

Es el sistema de intercambio entre Centros universitarios españoles que pretende incrementar la diversidad de la oferta educativa en la enseñanza superior, potenciar las facilidades para que una parte de los estudios universitarios puedan seguirse en Universidades distintas a las que el estudiante está matriculado, fomentando así la movilidad de estudiantes con el objetivo de mejorar su formación.

Coordinador: Carlos Gil Chueca

❖ *Universidades con convenio en el curso académico 2014/15 :*

Titulación Grado en Nutrición Humana y Dietética

Universidad de Alicante
Universidad de Valladolid
Universidad del País Vasco
Universidad Autónoma de Madrid
Universidad de Granada
Universidad de Santiago de Compostela

Titulación Grado en Ciencias de la Actividad Física y del Deporte

Universidad Autónoma de Madrid
Universidad de Granada
Universidad de las Palmas de Gran Canaria
Universidad de León
Universidad de Valencia
Universidad Del País Vasco
Universidad de Sevilla
Universidad Pablo de Olavide (Sevilla)

Titulación Grado en Odontología

Universidad CEU Cardenal Herrera de Valencia
Universidad Complutense de Madrid
Universidad de Santiago de Compostela

❖ Movilidad curso 2014/15

Durante este curso **12 alumnos** de la Facultad de Ciencias de la Salud y del Deporte participaron en este programa, de los cuales:

- 7 alumnos renunciaron
- 2 alumnos de Grado de Medicina fueron remitidas a la Facultad de Medicina de Zaragoza donde se tramitan.
- Alumnos que participaron
- 1 alumnos excluido

Universidad de destino	Titulación de procedencia	Nº de alum
Universidad CEU Cardenal Herrera de Valencia.	Gr. Odontología	2
Total alumnos participaron de nuestra facultad:		2

4. RECURSOS HUMANOS

4.1 Personal de Administración y Servicios

Administración

Dña. Ana Delia Jáuregui Calvo. Administradora

Área de secretaría

Eva M^a Izárbez Monzón . Secretaria de Decano

Dña. Alegría Solanilla Lecina. Jefe Negociado de Asuntos Académicos

Dña. Inmaculada Carilla Monclús. Jefe Negociado de Asuntos Administrativos

Dña. Cristina Litauszky Riera. Auxiliar Administrativo

Dña. Rosa Manau López. Auxiliar Administrativo

Dña María Aliod Zandundo. Auxiliar Administrativo

Dña. Carolina Gómez Zazurca. Auxiliar Administrativo (apoyo profesorado)

Área administración del Servicio de Prácticas Odontológicas

Dña. Pilar Orduna Castilla. Auxiliar Administrativo

Dña. Paz Hernández Gracia. Auxiliar Administrativo

Área de biblioteca

Dña. María Jesús Broto Martínez. Directora de Biblioteca

Dña. Manuela Puyalto Lanau. Técnico Especialista de Biblioteca

Dña. María Ángeles Laliena Zamora. Auxiliar de Biblioteca

Dña. Olga Marteles Francés. Auxiliar Administrativo

Área de conserjería-reprografía

Dña. Silvia González Arruebo. Encargada Conserjería-Reprografía

Dña. María José Arnal Urroz. Auxiliar Servicios Generales

Dña. M^a Pilar Lacarte Val. Auxiliar Servicios Generales

Dña. M^a José Castán Torralba. Auxiliar Servicios Generales

Dña. M^a Jesús Labarta Puértolas. Auxiliar Servicios Generales

Dña. Rosario Muñoz Sánchez. Auxiliar Servicios Generales

D. José Luis Germes Andrés. Auxiliar Servicios Generales

Área de laboratorio

Laboratorios Biomédicos:

Dña. Ana Belén Benedicto Expósito. Técnico Especialista Laboratorio

D. Fernando Estaún Blasco. Técnico Especialista Laboratorio

Dña. María Rivas Mur. Técnico Especialista Laboratorio

Laboratorios Dentales:

Dña. Carmen Bernad Usón. Oficial de Laboratorio y Talleres

Dña. Josefa Mas Banzo. Oficial de Laboratorio y Talleres

Dña. Silvia Sanz Callén. Oficial de Laboratorio y Talleres

Dña. M^a José Marco Duerto. Oficial de Laboratorio y Talleres

Dña. Pilar Ponz González. Oficial de Laboratorio y Talleres

Dña. Silvia Martín Martín. Oficial de Laboratorio y Talleres

Dña. Esmeralda Lobera Salvatierra. Oficial de Laboratorio y Talleres

Laboratorios Audiovisuales

D. Juan Manuel Germes Andrés. Técnico Especialista en Medios Audiovisuales

D. José Manuel Martín Casales. Técnico Especialista en Medios Audiovisuales

Laboratorio de Medio Natural e Instalaciones Deportivas:

D. Jesús Montero Marín. Técnico Especialista en Educación Física

4.2 Personal Docente e Investigador por departamentos

El total de efectivos de Personal Docente e Investigador (en adelante PDI) asciende a 144, incluidos los profesores adscritos a otros centros universitarios y con docencia en esta Facultad, según el Plan de Ordenación Docente (POD) elaborado para el curso académico 2014/15.

Dpto. Anatomía e Histología Humanas

AZÚA ROMERO, Francisco Javier
Ayudante Doctor
BENITO VELÁZQUEZ, Jesús
Asociado
CARRETERO LÓPEZ-TELLO, Teresa
Contratado Doctor
LOSTALÉ LATORRE, Fernando
Titular Universidad
OLIVÁN USIETO, Teresa
Asociado
ORTIZ REMACHA, Pedro Pablo
Titular Universidad
RECREO TOMÉ, M^a Pilar
Titular Universidad
ZAMORA MUR, Alfredo
Asociado

Dpto. Anatomía Patológica, Medicina Legal y Forense y Toxicología

ARCÉIZ GONZALO, Elena
Colaborador
CASALOD LOZANO, Yolanda
Ayudante Doctor
FERRER DUFOL, Ana
Asociado

Dpto. Bioquímica, Biología Molecular y Celular

CALLEJA RODRÍGUEZ, Lucía
Contratado Doctor
MEADE HUERTA, Patricia
Ayudante Doctor
MORENO LOSHUERTOS, Raquel
Contratado Doctor
SÁEZ GUTIÉRREZ, Berta
Asociado
SARRIÁ GUARDIA, Alfonso Joaquín
Contratado Doctor

Dpto. Ciencias de la Documentación e H^a de la Ciencia

CALLAU PUENTE, Javier
Asociado

Dpto. Cirugía, Ginecología y Obstetricia

AGUAVIVA BASCUÑANA, J. Javier
Asociado
ALONSO EZPELETA, L. Óscar
Ayudante Doctor
ÁLVAREZ DOTU, José Miguel
Asociado
ARAGÓN NAVARRO, Daniel
Asociado
COBO PLANA, Mónica Trinidad
Asociado
COIDURAS SÁNCHEZ, José M^a
Asociado CC Salud
DEHESA IBARRA, Francisco de Borja
Asociado
GARCÍA DE CASTRO, Teresa
Asociado
GARRIDO SIERRA, Lucía
Ayudante
GIL PENÓN, Tania
Asociado
GUERRERO GONZÁLEZ, María
Asociado
HERNÁNDEZ MONTERO, Sofía
Asociado
HIDALGO OLIVARES, Gonzalo
Asociado
IZQUIERDO ENGUITA, Dolores
Asociado
LASIERRA ZUAZO, Antonio
Asociado
MALPARTIDA MARTÍNEZ-DARVES
Asociado
MARTÍNEZ GARCÍA, Emilio Juan
Asociado
MARTÍNEZ SANZ, Elena
Asociado
MONTICELLI, Francesca
Contratado Doctor
NUÑEZ POSTIGO, Pilar Covadonga
Asociado
OLIVARES ALBELDO, Rosa M^a
Asociado
PÉREZ PEVIDA, Esteban
Asociado
RIVARÉS ESTÉBAN, José Javier
Asociado

ROMÁN ESTÉBAN, Amparo
Asociado
SANZ VIÑUALES, Ignacio
Asociado
SAURA GARCÍA-MARTÍN, David
Asociado

Dpto. Dirección de Márketing e Investigación de Mercados

MATUTE VALLEJO, Jorge
Contratado Doctor

Dpto. Dirección y Organización de Empresas

CARÚS RIBALAIQUA, Luis
Contratado Doctor
ESPERANZA SANTAFÉ, Jesús
Asociado

Dpto. Expresión Musical, Plástica y Corporal

ASÚN DIESTE, Sonia
Titular Escuela Universitaria
CASTELLAR OTÍN, Carlos
Ayudante
CHIVITE IZCO, Miguel Tomás
Titular Universidad
ESTRADA MARCÉN, Nerea Cristina
Colaborador
FALCÓN MIGUEL, David
Asociado
GARCÍA GONZÁLEZ, Luis
Ayudante Doctor
GENERELO LANASPA, Eduardo
Titular Universidad
PRADA DE LA FUENTE, Francisco
Contratado Doctor
RAPÚN LÓPEZ, Marta
Asociado
ROMERO MARTÍN, Rosario
Titular Universidad
SANTOLARIA SESÉ, Cristina
Asociado
SEVIL SERRANO, Alejandro
Personal Investigador

Dpto. Farmacología y Fisiología

CASTRO LÓPEZ, Marta
Contratado Doctor
EJEA ARQUILLUÉ, M^a Victoria
Titular Universidad
FANLO VILLACAMPA, Ana Julia
Contratado Doctor
FUENTES BROTO, Lorena
Contratado Doctor
GIMÉNEZ LÓPEZ, Ignacio
Titular Universidad
GROS SANAGUSTÍN, Pilar
Titular Universidad
LOU BONAFONTE, José Manuel
Contratado Doctor
MIANA MENA, Francisco Javier
Titular Universidad
PUISAC URIOL, Beatriz
Ayudante Doctor
SORIA AZNAR, Soledad
Contratado Doctor

Dpto. Filología Francesa

TRESACO BELÍO, Pilar
Titular Universidad

Dpto. Filología Inglesa y Alemana

FANLO PINIÉS, María
Asociado

Dpto. Filosofía

ÁLVAREZ FALCÓN, Luis
Asociado

Dpto. Fisiatría y Enfermería

ADELL CASTÁN, José Antonio
Asociado
ÁLVAREZ MEDINA, Javier
Contratado Doctor
BARTOLOMÉ FANDOS, Lourdes
Asociado SS Salud
BESCOS GARCÍA, Blanca
Asociado CC Salud

BROTO COSCULLUELA, Purificación
 Asociado CC Salud
 BUIL CALVO, Pilar
 Asociado CC Salud
 CASAJÚS MALLÉN, José Antonio
 Catedrático Universidad
 CASTERAD SERAL, Jaime
 Colaborador
 CREMADES ARROYOS, Daniel
 Asociado
 ESPEJO LORENTE, Mónica
 Asociado CC Salud
 GARATACHEA VALLEJO, Nuria
 Ayudante Doctor
 GIL CHUECA, Carlos
 Contratado Doctor
 GÓMEZ BRUTÓN, Alejandro
 Personal Investigador
 GÓMEZ TRULLÉN, Eva M^a
 Contratado Doctor
 GUILLÉN CORREAS, Roberto
 Contratado Doctor
 LAPETRA COSTA, Susana
 Titular Universidad
 LEGAZ ARRESE, Alejandro
 Titular Universidad
 LOZANO BERGES, Gabriel
 Investigador DGA
 MATUTE LLORENTE, Jorge
 Personal Investigador
 MAYOLAS PI, Carmen
 Ayudante Doctor
 MONZÓN MORENO, Elena
 Asociado CC Salud
 MURILLO LORENTE, Víctor
 Asociado
 NUVIALA NUVIALA, Román
 Asociado
 PARDOS MAINER, Ana Isabel
 Asociado CC Salud
 PEÑA ARENAS, Ana Isabel
 Asociado CC Salud
 PLANA GALINDO, Carlos
 Titular Universidad
 POBLADOR VALLÉS, José Antonio
 Colaborador
 ROS MAR, Ricardo
 Titular Universidad

RUIZ CARCAVILLA, Juana M^a
 Asociado CC Salud
 SEBASTIÁN SOLER, Flor
 Asociado CC Salud
 SOLAR SARADELL, Juan
 Asociado
 VICENTE RODRÍGUEZ, Germán
 Titular Universidad

Dpto. Informática e Ingeniería de Sistemas

Urcelay Martínez de Iturrate, Karmelo

Dpto. Medicina, Psiquiatría y Dermatología

GALINDO ORTIZ DE LANDÁZURI, J
 Asociado CC Salud
 LABARTA MONZÓN, José Lorenzo
 Asociado CC Salud
 MONTORO HUGUET, Miguel
 Asociado CC Salud
 PELEGRÍN VALERO, Carmelo Mariano
 Asociado
 PÉREZ LORENZ, Juan Blas
 Asociado
 PUZO FONCILLAS, José
 Asociado
 SANZ MUÑOZ, Pedro
 Titular Universidad

Dpto. Métodos Estadísticos

LASALA CALLEJA, María Pilar
 Titular Universidad

Dpto. Microbiología, Medicina Preventiva y Salud Pública

ALONSO PÉREZ DE ÁGREDA, Juan
 Asociado
 BETRÁN ESCARTÍN, Ana Isabel
 Asociado
 CARRERA LASFUENTES, Patricia
 Asociado
 FAJÓ PASCUAL, Marta
 Contratado Doctor

LOBO ESCOLAR, Elena
 Contratado Doctor
 OTAL GIL, Isabel
 Titular Universidad
 PRADOS TORRES, Alexandra
 Asociado
 REZUSTA LÓPEZ, Antonio
 Asociado
 SÁNCHEZ ORIZ, Enrique Luis
 Titular Universidad
 SANTABÁRBARA SERRANO, Javier
 Asociado

Dpto. Pediatría, Radiología y Medicina Física

ALFONSO AGUIRÁN, Eduardo Alfonso
 Asociado
 FUERTES FERNÁNDEZ-ESPINAR, Jorge
 Asociado CC Salud
 LÓPEZ LÓPEZ, Ignacio
 Asociado CC Salud
 PARDOS MARTÍNEZ, Luis Carlos
 Asociado CC Salud
 ROS MENDOZA, Luis Humberto
 Asociado
 RUBIO BARLÉS, Pedro Jaime
 Asociado CC Salud
 RUIZ MANZANO, Pedro
 Asociado
 TOBAJAS MORLANA, Pilar
 Asociado

Dpto. Producción Animal y Ciencia de los Alimentos

BLASCO SANCHO, José Miguel
 Asociado
 ESPAÑOL PUEYO, Miguel Antonio
 Asociado
 FERRER MAIRAL, Ana
 Contratado Doctor
 MARQUES LOPES, Iva
 Titular Universidad
 MARTÍNEZ BEAMONTE, Roberto
 Asociado
 MARTÍNEZ PINEDA, Montserrat
 Personal Investigador
 MENAL PUEY, Susana
 Colaborador
 MOLINO GAHETE, Francisco
 Asociado
 SANCLEMENTE HERNÁNDEZ, Teresa
 Ayudante Doctor
 VERCET TURMO, Antonio
 Titular Universidad
 YAGÜE RUÍZ, Cristina
 Titular Universidad

Dpto. Psicología y Sociología

GIMENO MARCO, Fernando
 Titular Universidad
 MAIRAL BUIL, Gaspar
 Titular Universidad
 SANAGUSTÍN FONS, M^a Victoria
 Titular Universidad
 TISNER LAGUNA, Patricia
 Asociado

Colaboradores externos 14/15

Respecto al programa de colaboración de profesionales externos en la docencia universitaria, hay que decir que en la Facultad han participado 17 profesionales pertenecientes a diferentes ámbitos y coordinados por los diversos departamentos universitarios.

Departamento de Fisiatría y Enfermería: D. Raúl Ferrera Hernández, Dña. Elena Domper Buil, Dña. Jara Cardiel Bergasa y Dña. M^a Pilar López Royo

Departamento de Pediatría, Radiología y Medicina Física: Dña. M^a Flor Sebastián Bonel , Dña. Purificación Broto Cosculluela, D. Ángel Sampietro Fuentes, Dña. Marta Chartre Gascón, D. Carlos Serón Arbeloa, Dña. Sonia Abió Albero, D. Eduardo Ubalde Sainz y Dña. M^a José Calvo Aguilar

Departamento de Expresión Musical, Plástica y Corporal: José Antonio González Jurado, D. Enrique Muñoz Burillo, Dña. Ana Belén Jarne Sarsa y Dña. Idoia Biota Dieste

Departamento de Cirugía, Ginecología y Obstetricia: Dña. Sebastiana Arroyo Bote

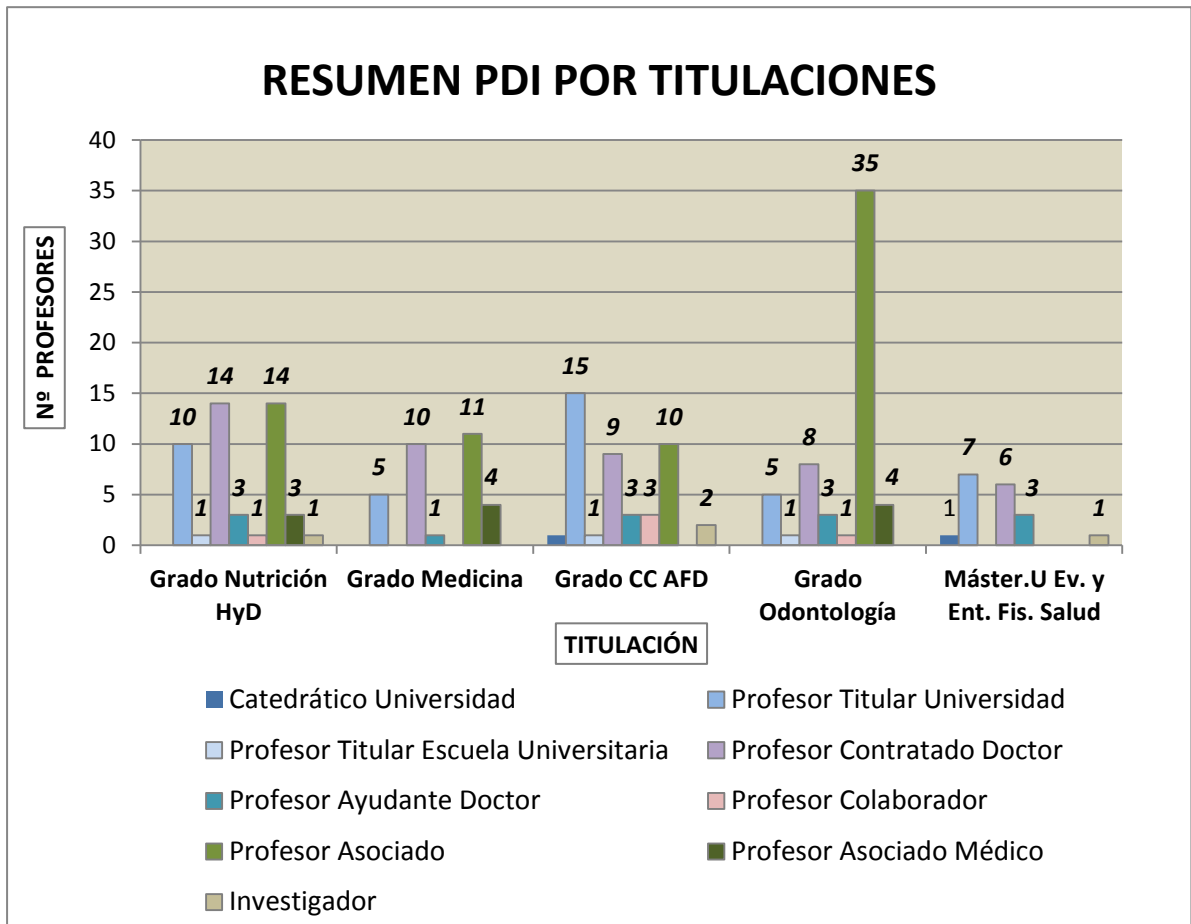

5. ÓRGANOS Y COMISIONES DE LA FACULTAD

ÓRGANOS Y COMISIONES DE LA FACULTAD

Los órganos de gobierno y administración de la Facultad de Ciencias de la Salud y del Deporte son: su Junta, su Decano, el Profesor Secretario, los Vicedecanos y los Delegados del Decano (art. 4 del Reglamento de la Facultad).

EQUIPO DE DIRECCIÓN (hasta el 24 de marzo de 2015)

Decana Francesca Monticelli

Vicedecano de Investigación, Infraestructuras y Servicios Antonio Vercet Tormo

Vicedecano de Ordenación Académica Javier Miana Mena

Vicedecana de Relaciones Internacionales y movilidad de estudiantes Marta Fajó Pascual

Vicedecana de Medicina María Pilar Gros Sanagustín

Vicedecana de Nutrición Humana y Dietética Iva Marques Lopes

Vicedecana de CC. De la Actividad Física y del Deporte Sonia Asún Dieste

Vicedecana de Odontología Lucía Calleja Rodríguez

Profesora Secretaria Cristina Yagüe Ruiz

Convocadas elecciones a Decano, fue nombrado Germán Vicente Rodríguez el 24 de marzo de 2015. El nuevo equipo de dirección quedó constituido por:

Decano Germán Vicente Rodríguez

Vicedecana de Ordenación Académica Lucía Calleja Rodríguez

Vicedecana de Relaciones Internacionales y Movilidad de Estudiantes Marta Fajó Pascual

Vicedecano de Investigación, Infraestructuras e Innovación Fernando Gimeno Marco

Vicedecano y coordinador del Grado en Nutrición Humana y Dietética Carlos Gil Chueca

Vicedecana y coordinadora del Grado en Odontología Francesca Monticelli

Profesora Secretaria M^a Cristina Yagüe Ruiz

Vicedecana y coordinadora asociada del Grado de Medicina Lorena Fuentes Broto
Coordinadora del Grado en Ciencias de la Actividad Física y del Deporte Nuria Garatachea Vallejo

Coordinador del Master Universitario en Evaluación y Entrenamiento Físico para la Salud José Antonio Casajus Mallén

JUNTA DE FACULTAD

Son miembros natos de Junta, el Decano, los Vicedecanos y el Secretario. Asiste, con voz y sin voto la Administradora del Centro.

REPRESENTANTES PROFESORADO

Profesores con vinculación permanente:

Sonia Asún Dieste

M^a Victoria Ejea Arquillué

M^a Pilar Gros Sanagustín

Nerea Estrada Marcén

Iva Marques Lopes

Eduardo Generelo Lanaspa

Javier Miana Mena

Elena Arceiz Gonzalo

Ricardo Ros Mar

José Antonio Casajús Mallén

Susana Lapetra Costa

Profesores sin vinculación permanente

Luis Óscar Alonso Ezpeleta

REPRESENTANTES ESTUDIANTES

Hasta el 18 de diciembre de 2014 (Elecciones parciales)

Manuel Morán del Ruste (Nutrición Humana y Dietética)

Javier Sánchez Gálvez (Nutrición Humana y Dietética)

Gabriel Domínguez Almuzara (Nutrición Humana y Dietética)

Julián de la Romana Mogena (Odontología)

Desde el 18 de diciembre de 2014:

Ignacio Lillo Monforte (Nutrición Humana y Dietética)
María Moya Landa ((Nutrición Humana y Dietética)
Elsa Couto González (CC. de la Actividad Física y del Deporte)
Iker Madoz Campistegui (CC. de la Actividad Física y del Deporte)
Vitaly Chykanousky (Odontología)
Beatriz Auría Martín (Odontología)

REPRESENTANTES PAS (hasta el 18 de diciembre de 2014)

María Rivas Mur

Desde el 18 de diciembre de 2014 al 15 de marzo de 2015

María José Castán Torralba

ADMINISTRADOR DEL CENTRO (con voz y sin voto)

Ana Delia Jáuregui Calvo

SUPLENTE SECTOR PDI:

Lorena Fuentes Broto
Ana Ferrer Mairal
Pilar Recreo Tomé
Teresa Carretero López-Tello
María Soledad Soria Aznar
Germán Vicente Rodríguez
Eva M^a Pilar Gómez Trullén
José Antonio Poblador Vallés
Jaime Casterad Seral
Javier Álvarez Medina
Carlos Gil Chueca
José Manuel Lou Bonafonte
Roberto Guillén Correas
Nuria Garatachea Vallejo

COMISIÓN PERMANENTE

La Comisión Permanente está formada por: el Decano, la Profesora Secretaria, tres representantes de los profesores, un estudiante y un representante del Personal de Administración y Servicios.

COMISIÓN DE DOCENCIA

Forman la Comisión de Docencia el Decano o profesor funcionario en quien delegue y 5 miembros (3 representantes de profesores y 2 representantes de alumnos):

Lucía Calleja Rodríguez	Presidenta
Germán Vicente Rodríguez	P.D.I
Lorena Fuentes Broto	P.D.I.
Susana Menal Puey	P.D.I.

COMISIÓN DE PERMANENCIA

DECANO : Germán Vicente Rodríguez

VICEDECANA DE ORDENACIÓN ACADÉMICA: Lucía Calleja Rodríguez

ADMINISTRADORA: Ana Delia Jauregui Calvo (Secretaria de la Comisión)

ESTUDIANTES Subdelegado del Centro: Iker Madoz Campistegui

COMISION USUARIOS BIBLIOTECA

PRESIDENTE: Alfonso Sarría Guardia .

SECRETARIA: M^a Jesús Broto Martínez.

P.D.I: Fernando Gimeno Marco, Marta Fajó Pascual, Ignacio Giménez López

P.A.S: Ana Delia Jáuregui Calvo (Administradora Facultad)

COMISIONES DE GARANTÍA DE CALIDAD

Las comisiones de garantía de la calidad de los grados están compuestas por el Decano o profesor funcionario en quien delegue y 6 miembros (3 representantes de profesores, 1 representante del personal de Administración y Servicios y 2 representantes de alumnos):

COMISIÓN DE GARANTÍA DE CALIDAD DEL GRADO DE CIENCIAS DE LA ACTIVIDAD FÍSICA Y DEL DEPORTE

Luis García González	Presidente (por delegación de la Decana hasta el 24 de marzo de 2015)
Ricardo Ros Mar	Presidente por delegación del Decano desde el 20 de abril de 2015)
Sector PDI y PAS (convocadas elecciones el 1 de octubre de 2014)	

Fernando Gimeno Marco	PDI
Jaime Casterad Seral	PDI
Nuria Garatachea Vallejo	PDI
Nerea Estrada Marcén	PDI
Ana Delia Jáuregui Calvo	PAS

Suplentes PDI:

M^a Carmen Mayolas Pi
Eduardo Generelo Lanaspá
M^a Rosario Romero Martín

Sector Estudiantes (convocadas elecciones el 12 de noviembre de 2014)

Iker Madoz Campistegui	Estudiante
Ignacio Martínez Sevil	Estudiante

COMISIÓN DE GARANTÍA DE CALIDAD DEL GRADO DE MEDICINA

Representantes de la Facultad de Ciencias de la Salud y del Deporte:

Pilar Gros Sanagustín	Coordinadora Asociada y Vicedecana (hasta el 12 de febrero de 2015)
Lorena Fuentes Broto	Coordinadora Asociada y Vicedecana (desde el 2 de junio de 2015)

María Pilar Recreo Tomé	PDI
M ^a . Soledad Soria Aznar	PDI
José Miguel García Cebrián	Estudiante (desde el 8 de febrero de 2013)
Daniel Ortiz del Olmo	Estudiante (desde el 11 de diciembre de 2014)

**COMISIÓN DE GARANTÍA DE CALIDAD DEL GRADO DE NUTRICIÓN
HUMANA Y DIETÉTICA**

Carlos Gil Chueca	Presidente (por delegación de la Decana hasta el 17 de febrero de 2014)
Susana Menal Puey	Presidenta (por delegación del la Decana desde el 18 de febrero de 1014)
Patricia Meade Puerta	Presidenta (por delegación del Decano desde el 27 de abril de 2015)

Sector PDI y PAS (convocadas elecciones el 1 de octubre de 2014)

Teresa M ^a Sanclemente Hernández	PDI
Marta Castro López	PDI
Patricia Meade Huerta	PDI
Ana Delia Jáuregui Calvo	PAS

Sector Estudiantes (convocadas elecciones el 12 de noviembre de 2014)

Raquel Ubal Los Arcos	Estudiante
Elisabel Gris Martínez	Estudiante

COMISIÓN DE GARANTÍA DE CALIDAD DEL GRADO DE ODONTOLOGÍA

Luis Óscar Alonso Ezpeleta	Presidente (por delegación de la Decana hasta el 24 de marzo de 2015 y del Decano desde el 27 de abril de 2015)
----------------------------	---

Sector PDI y PAS (convocadas elecciones el 1 de octubre de 2014)

Luis Óscar Alonso Ezpeleta	PDI
José Manuel Lou Bonafonte	PDI
Francesca Monticelli	PDI (hasta el 13 de mayo de 2015)
Karmelo Urcelay Martínez de Iturrate	PDI

Ana Delia Jáuregui Calvo	PAS
<i>Sector Estudiantes (convocadas elecciones el 12 de noviembre de 2014)</i>	
Beatriz Auría Martín	Estudiante
Vitaliy Chykanouskyy	Estudiante

**COMISIÓN DE GARANTÍA DE LA CALIDAD DEL MÁSTER
UNIVERSITARIO EN EVALUACIÓN Y ENTRENAMIENTO FÍSICO PARA
LA SALUD**

Nuria Garatachea Vallejo	Presidenta (por delegación del Decana de 30/10/14 y del Decano desde el 29/04/2015)
--------------------------	---

Sector PDI nombrados por junta de facultad el 30/10/2014

Francisco Pradas de la Fuente	P.D.I
Germán Vicente Rodríguez,	P.D.I
Fernando Gimeno Marco	P.D.I

*Representante del PAS y estudiante ratificados por Comisión Permanente el
14/11/2014.*

Ana Delia Jáuregui Calvo	P.A.S
Héctor Calvo Blas	Estudiante
Adrián Hernández Vicente	Estudiante

COMISIONES DE EVALUACIÓN DE LA CALIDAD

Está compuesta por el Coordinador de la titulación, que la preside, tres estudiantes elegidos entre los representantes de los diversos cursos y grupos, dos profesores elegidos entre el profesorado implicado en el título, un profesional o egresado del ámbito de la titulación externo a la Universidad propuesto por la Comisión de Garantía y un experto en cuestiones de calidad docente, externo a la titulación, propuesto y nombrado por el Rector.

**COMISIÓN DE LA EVALUACIÓN DE LA CALIDAD DEL GRADO DE
MEDICINA**

Pilar Gros Sanagustín	Presidenta (hasta el 12 de febrero de 2015)
-----------------------	---

Ana María Ferrer Mairal	PDI
Beatriz Monterde Hernández	Titulada de la especialidad
M ^a Teresa Maza Rubio	Experta temas de calidad docente
Ignacio Lillo Monforte	Estudiante
Ricardo Valdivieso Romero	Estudiante
Diana Viartola Martínez	Estudiante

COMISIÓN DE EVALUACIÓN DE LA CALIDAD DE GRADO EN ODONTOLOGÍA

Lucía Calleja Rodríguez	Presidenta (hasta el 13 de mayo de 2015)
Francesca Monticelli	Presidenta
Francesca Monticelli	PDI
Elena Arceiz Gonzalo	PDI
Alberto Gómez Millaruelo	Titulado de la especialidad
M ^a Teresa Maza Rubio	Experta temas de calidad docente
Carlos Bello Salvador	Estudiante
Pilar Toledo Viamonte	Estudiante
Beatriz Auría Martíen	Estudiante

COMISIÓN DE EVALUACIÓN DE LA CALIDAD DEL MÁSTER UNIVERSITARIO EN EVALUACIÓN Y ENTRENAMIENTO FÍSICO PARA LA SALUD

José Antonio Casajús Mallén	Presidente
<i><u>Sector PDI y estudiantes elecciones convocadas 11 de febrero de 2015</u></i>	
Teresa Sanclemente Hernández	P.D.I.
Carlos Castellar Otín	P.D.I.
Paloma Luna López	Estudiantes
Elena Isabel Pardos Mainer	Estudiantes
Samuel Laborda Higes	Estudiantes

OTROS COORDINADORES

- **COORDINADOR DE PRÁCTICUM** Sonia Asún Dieste (hasta 24 de marzo de 2015) Nuria Garatachea Vallejo
- **COORDINADOR DEL PROYECTO TUTOR** Patricia Tisner Laguna
- **COORDINADOR DE LA FACULTAD DEL PROGRAMA SÓCRATES/ERASMUS** Marta Fajó Pascual
- **COORDINADOR DE LA FACULTAD DEL PROGRAMA SICUE/SÉNECA** Carlos Gil Chueca

DELEGADOS Y SUBDELEGADOS DE CURSO

GRADUADO EN CIENCIAS DE LA ACTIVIDAD FÍSICA Y DEL DEPORTE

PRIMER CURSO:	Elsa Couto González (Delegada) Carlos Alberico Gil (Subdelegado)
SEGUNDO CURSO:	José Ángel Felipe Fernández (Delegado) Juan Edo Fernández (Subdelegado)
TERCER CURSO:	Iker Madoz Campistegui (Delegado) Nicolás Ibáñez Martínez (Subdelegado)
CUARTO CURSO:	Mónica Santed Lleonart (Delegada) Mónica Belío Calvo (Subdelegada)

GRADUADO EN MEDICINA

PRIMER CURSO:	Rimmel Ainad-Tabet Bouhaddi (Delegada) Rocío Olmo Santiago (Subdelegada)
SEGUNDO CURSO:	Rubén Inglán Montes (Delegado) Assia Achkir (Subdelegada)

GRADUADO EN ODONTOLOGÍA

PRIMER CURSO:	Ignacio Villacampa Medrano (Delegado) Marta Luisa Aguaviva Caballero (Subdelegada)
SEGUNDO CURSO:	Elena Lahoz Miranda (Delegada) María Pilar Toledo Viamonte (Subdelegada)
TERCER CURSO:	Beatriz Auría Martín (Delegada) Iranzu Ordiñana Labari (Subdelegada)
CUARTO CURSO:	Vitaliy Chykanovskyy (Delegado) Carlos Bello Salvador (Subdelegado)

QUINTO CURSO: Lucía Pérez Triviño (Delegada)
Amaia Garbayo Jiménez (Subdelegada)

GRADUADO EN NUTRICIÓN HUMANA Y DIETÉTICA

PRIMER CURSO: Diana Viartola Martínez (Delegada)
Lydia Guerra Torrecilla (Subdelegada)

SEGUNDO CURSO: Ricardo Valdivieso Romero (Delegado)
Pablo García Monserrate (Subdelegado)

TERCER CURSO: Ignacio Lillo Monforte (Delegado)

CUARTO CURSO: Elisabel Gris Martínez (Delegada)
Daniel Pérez Alonso (Subdelegado)

CONSEJO DE ESTUDIANTES

Iker Madoz Campistegui (Delegado)
Ignacio Lillo Monforte (Subdelegado y representante en el Consejo de la Universidad)
Beatriz Auría Martín (Secretaria)
Pablo García Monserrate (Tesorero)
Rubén Inglán Montes (Vocal)
Diana Viartola Martínez (Vocal)

6. INFRAESTRUCTURAS

La Facultad de Ciencias de la Salud y del Deporte desarrolla sus actividades docentes en tres edificios:

- **Edificio en Plaza de la Universidad**, sede de la Facultad donde se ubican los servicios administrativos, decanato y biblioteca. Se imparte la docencia de las titulaciones adaptadas al Espacio Europeo de Enseñanza Superior de Graduado en Medicina y Nutrición Humana y Dietética.
- **Pabellón Polideportivo Río Isuela**, donde se desarrolla la docencia del Grado en Ciencias de la Actividad Física y del Deporte. Se utilizan, además, otras instalaciones alquiladas, mediante convenio, al Patronato Municipal de Deportes del Ayuntamiento de Huesca (rocódromo, pistas de atletismo y piscina climatizada).
- **Edificio en calle Velódromo**, sede de la docencia de la titulación de Graduado en Odontología, del Máster Propio en Periodoncia e Implantología Oral y del Máster Propio en Endodoncia, organizados estos últimos por Fundación Empresa-Universidad (FEUZ)

Asimismo en dichas instalaciones se encuentra el Servicio de Prácticas Odontológicas que da cobertura a todas las prácticas impartidas durante los últimos cursos del Grado y los Másteres Propios anteriormente mencionados.

6.1 Edificio en plaza de la universidad

AULAS			
Aulas	Capacidad	Titulaciones	m2
AULA I	96	Nutrición Humana y Dietética y Medicina	117
AULA II	72	Nutrición Humana y Dietética Medicina	83,5
AULA III	35	Nutrición Humana y Dietética Odontología	35
AULA IV	52	Nutrición Humana y Dietética Medicina	71
AULA VI	52	Medicina	71

AULA VII	27	Medicina	48
AULA VIII	53	Nutrición Humana y Dietética Medicina	78
AULA IX	53	Nutrición Humana y Dietética	78
AULA X	53	Medicina	77
Aula de informática	23		

LABORATORIOS

Laboratorios	Capacidad	Titulaciones	m2
Morfológicas	10	Medicina Nutrición Humana y Dietética	45
Fisiología	18	Medicina Nutrición Humana y Dietética Licenciado en CC de la Actividad Física	45
Biomedicina		Investigación	31
Bioquímica	16	Medicina Nutrición Humana y Dietética	44
Farmacología	12	Investigación Nutrición	34
Microbiología	16	Medicina Nutrición Humana y Dietética	45
Sala de Disección	30	Odontología Medicina Nutrición Humana y Dietética	111
Sala Microscopía	16	Medicina Nutrición Humana y Dietética	47
Cocina I		Nutrición Humana y Dietética	6,5
Cocina II		Nutrición Humana y Dietética	9
Medios Audiovisuales		Trabajos audiovisuales para las tres titulaciones de la Facultad	17
Unidad de Nutrición			22

6.2 Pabellón

AULAS, SEMINARIOS Y LABORATORIOS

Aulas	Capacidad	m2
Aula 1	50	70
Seminario 1	30	50
Seminario 2	20	40
Laboratorio Biomédico 1	20	48.7
Laboratorio Biomédico 2	15	50
Sala Cubo	Actividades expresión/docencia	225
Sala de Musculación		150
Aula Sanitaria		25
Pista Polideportiva		1450
Sala Tatami		150
Laboratorio de Enseñanza y Observación	25	105
Almacén		225
15 despachos		
Campo de Fútbol		
Pistas exteriores	Fútbol-Rugby; Hockey - Baloncesto –Balonmano - Voleibol	

Se utilizan además las siguientes aulas de la Facultad de empresa y Gestión Pública

Aulas	Capacidad
Aula 2	80
Aula 20	69
Aula 22	45
Aula 23	45
Aula informática	28

6.3 Edificio en calle Velódromo

AULAS Y LABORATORIOS

Aulas	Capacidad	m2
Aula 1	50	89,15
Aula 2	74	100
Aula 3	40	44,7
Aula 4	30	44,7
Aula 5	77	
Aula de Informática	18	
Aula de simuladores pre-clínicos	12	67,2
Laboratorio Protésico de apoyo a la didáctica	8	32,85
Sala de Microscopía	18	81,60
Anexo Sala de Microscopía		14
Laboratorio de Farmacología y Fisiología	16	44,7
Anexo al Laboratorio de Farmacología y Fisiología		13,95
Laboratorio de Microbiología	16	44,7
Anexo Laboratorio Microbiología		13,95
Laboratorio de Materiales Odontológicos	15	90,55
Almacén	Espacio de almacén y préstamo de material odontológico provisional anexo a la clínica odontológica	9,65
Servicio de Prácticas Odontológicas	Espacio para prácticas clínicas: dispone 16 boxes con sillones dentales completamente equipados incluyendo red informática y sistema informático en cada box de trabajo	
Anexo Radiología		
Central de Esterilización		
aula de estudio	20 (2 ordenadores de acceso libre y conexión wifi)	40,20

7. LABORATORIOS

7.1 *Área de medio natural e instalaciones deportivas.*

1. PRÁCTICAS EXTERNAS EN EL MEDIO NATURAL

Prácticas de Escalada

Las prácticas de escalada impartidas por el profesor José Antonio Poblador, se llevaron a cabo dos días por semana, con tres grupos cada sesión práctica, durante el primer semestre, en el rocódromo Pío XII de Huesca. También fueron realizadas cuatro prácticas de escalada en Rapún y dos en Riglos, durante el mes de mayo, en las cuales los alumnos fueron transportados mediante taxi-bus.

Prácticas de Nieve.

Las prácticas de nieve, impartidas por el profesor Roberto Guillén, en colaboración con los profesores Ricardo Ros, Javier Álvarez y Susana Lapetra, se llevaron a cabo durante el segundo semestre, nueve días en total. El desplazamiento de los alumnos hasta el lugar de prácticas (Espelunciecha para raquetas; Estación de ski Le Somport para fondo; estación de ski de Astún para alpino y snow-board) se realizó mediante autobús contratado por la facultad.

Prácticas Acuáticas

Las prácticas acuáticas, a cargo del profesor Carlos Plana, se desarrollaron en las Instalaciones de la empresa “Sotonera Aventura” en el pantano de La Sotonera, durante 10 días desde abril hasta mayo.

Prácticas de Actividades Aéreas.

Las prácticas de parapente, correspondientes a la asignatura “Deportes Aéreos”, cuyo profesor responsable es Carlos Plana, se llevaron a cabo durante tres días de octubre, en la escuela de parapente Pirineos de Castejón de Sos

Las prácticas de vuelo a vela se desarrollaron en Santa Cilia de Jaca, y las de ultraligero en Binefar, mediante cuatro sesiones entre noviembre y diciembre. El transporte fue llevado a cabo por el profesor utilizando una furgoneta de alquiler. Las prácticas

correspondientes al globo aerostático se desarrollaron en la zona de Alerre, a través de la empresa globos.com, en cuatro sesiones diferentes.

Prácticas de Senderismo y Acampada

La actividad de orientación, trekking y acampada en el medio natural, consistió en tres salidas prácticas durante el primer y segundo semestre, (circuito de orientación San Jorge, cuya preparación exigió desplazarse también a las instalaciones el día anterior, travesía de Villalangua y trekking y acampada en Saravillo e Ibón de la Basa Mora). Esta asignatura fue impartida por los profesores Jaime Casterad y Nerea Estrada.

Prácticas de Bicicleta Todo Terreno

Las prácticas de bicicleta todo terreno se enmarcaron en las asignaturas de “Deportes individuales”, a cargo del profesor Daniel Cremades, “Orientación en BTT” a cargo del profesor Carlos Castellar, y “Recreación Deportiva”, a cargo de la profesora Susana Lapetra. En deportes individuales la actividad se desarrolló durante el primer semestre, con un total de 5 salidas prácticas; en orientación en BTT las prácticas fueron realizadas durante el segundo semestre, los viernes de febrero y marzo, y en recreación el día 11 de abril.

Prácticas de Turismo Activo

Las prácticas de la asignatura de Turismo Activo, al cargo de los profesores Susana Lapetra y Daniel Cremades, fueron llevadas a cabo durante el segundo semestre, y consistieron en una práctica de senderismo interpretativo en San Julián de Banzo, con transporte en autocar; dos prácticas de ruta ecuestre en el municipio de Apiés, con transporte a cargo de los alumnos; una práctica de circuito aventura en La Gabarda, con transporte en autocar; y dos prácticas de vía ferrata en Riglos, con transporte en microbús. PRÉSTAMOS DE MATERIAL DEPORTIVO

2.1 Solicitudes de material deportivo

El número de solicitudes de préstamo de material deportivo recibidas durante el curso 2014-2015 fue de 850. Un total de 423 solicitudes (56%), fueron destinadas a un uso docente dentro de la instalación, un total de 120 peticiones (17%), lo fueron para un uso docente fuera de la instalación y un total de 223 (27%), fueron préstamos externos a otras entidades

colaboradoras. La propia facultad hizo un total de 624 peticiones. Los préstamos a entidades externas fueron solicitados por las siguientes instituciones: Patronato Municipal de deportes (56 solicitudes); Vicerrectorado de Huesca (149 solicitudes); Cursos (16 solicitudes); Colegio San Vicente (2 solicitudes); Cruz Roja (2 solicitudes); particular (1 solicitud). En el Gráfico 1 podemos observar las distribuciones en función del tipo de préstamo.

Gráfico 1: Porcentaje de peticiones de material deportivo en función del tipo de préstamo. Curso 2014-15

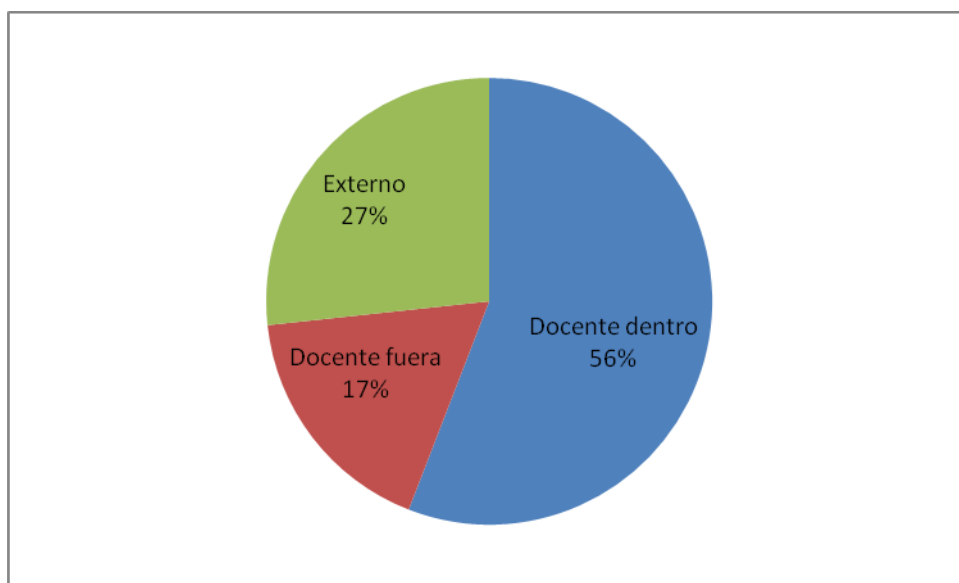

Durante el curso 2014-2015, el mes con mayor número de solicitudes de material deportivo fue noviembre (140 solicitudes); mientras que el de menor número de solicitudes fue julio (0 solicitudes). Se aprecian dos picos en el volumen de solicitudes, uno en noviembre y otro en mayo (con 110 solicitudes). El volumen de préstamo de material fue ligeramente superior en el segundo semestre (412 préstamos en el primero; 438 préstamos en el segundo). En el Gráfico 2 podemos observar la distribución de las solicitudes de material deportivo a lo largo del curso 2014-2015. El promedio de solicitudes de material deportivo (incluyendo periodos lectivos y no lectivos, pero no días festivos) fue de unas 4 peticiones diarias.

Gráfico 2: Frecuencia de préstamos de material deportivo a lo largo de los meses del curso 2014-15

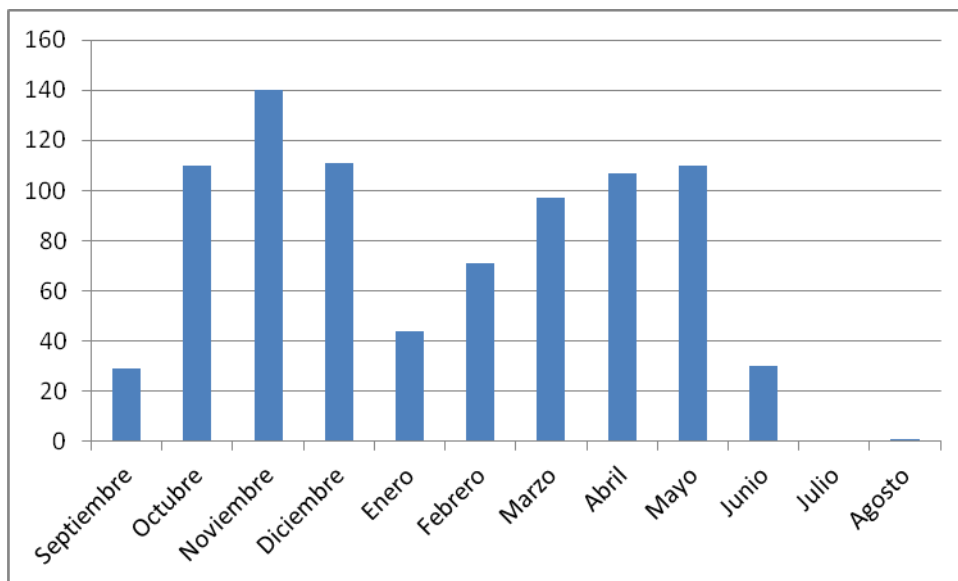

2.2 Deterioros de material deportivo

El material deteriorado sin posibilidad de reparación durante el curso 2014-15 fue: 1 aro grande; 12 conos rígidos; 1 gayata ; 4 indiacas; 1 pie de mástil; 1 pelota de rítmica; 8 raquetas de bádminton; 1 petate. Se cambió la pila de 2 cronómetros.

2.3 Pérdidas de material deportivo

El número de peticiones de material deportivo que produjeron alguna pérdida de material durante el curso 2014-2015 fue de 11. Esto significa que aproximadamente alrededor de un 1% de los préstamos de material deportivo supusieron la pérdida de algún objeto. El total de objetos perdidos fue de 23.

2.4. Comentarios

Se aprecia cierto aumento en el número de solicitudes de préstamo de materiales deportivos en relación a cursos pasados. Los deterioros de material deportivo, así como el número de objetos perdidos, se mantienen en unos niveles muy bajos, lo cual refleja el control, cuidado y labores de mantenimiento. Se observan dos momentos de gran volumen de préstamos, justo antes de finalizar cada semestre. No es urgente reponer ningún tipo de material deportivo.



7.2 Área biomédica

El cometido de los Laboratorios de Área biomédica es la gestión y desarrollo de las sesiones prácticas de laboratorio, sirviendo de apoyo a todo lo aprendido en las clases de teoría, generalmente se desarrollan mediante la realización de pruebas funcionales en las se recogen resultados, y se analizan, se resuelven casos o se aplican técnicas vistas en clases teóricas, comprobando de esta manera que los alumnos han adquirido las competencias requeridas en cada asignatura.

Laboratorios que dispone nuestra facultad son:

❖ Edificio plaza universidad

- Laboratorio Biomedicina
- Laboratorio Bioquímica
- Laboratorio Farmacología
- Laboratorio Fisiología
- Laboratorio Microbiología
- Sala De Microscopía
- Sala De Disección
- Unidad de Nutrición

❖ Edificio de odontología

- Laboratorio Farmacología y Fisiología
- Laboratorio Microbiología
- Sala Microscopía

- ❖ **Pabellón Río Isuela**
- Laboratorio Biomédico I
- Laboratorio Biomédico II

8.2.1 Gráficos usos en horas de los Laboratorios

EDIFICIO PLAZA UNIVERSIDAD

Primer cuatrimestre

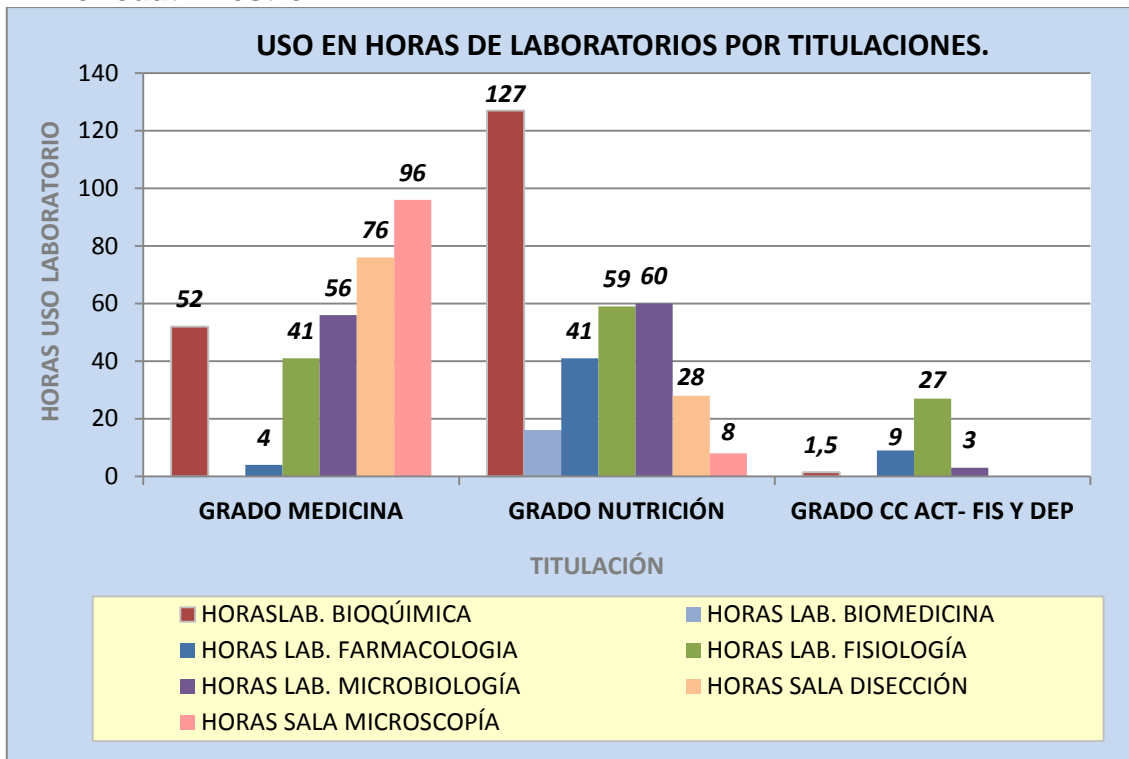

Segundo cuatrimestre

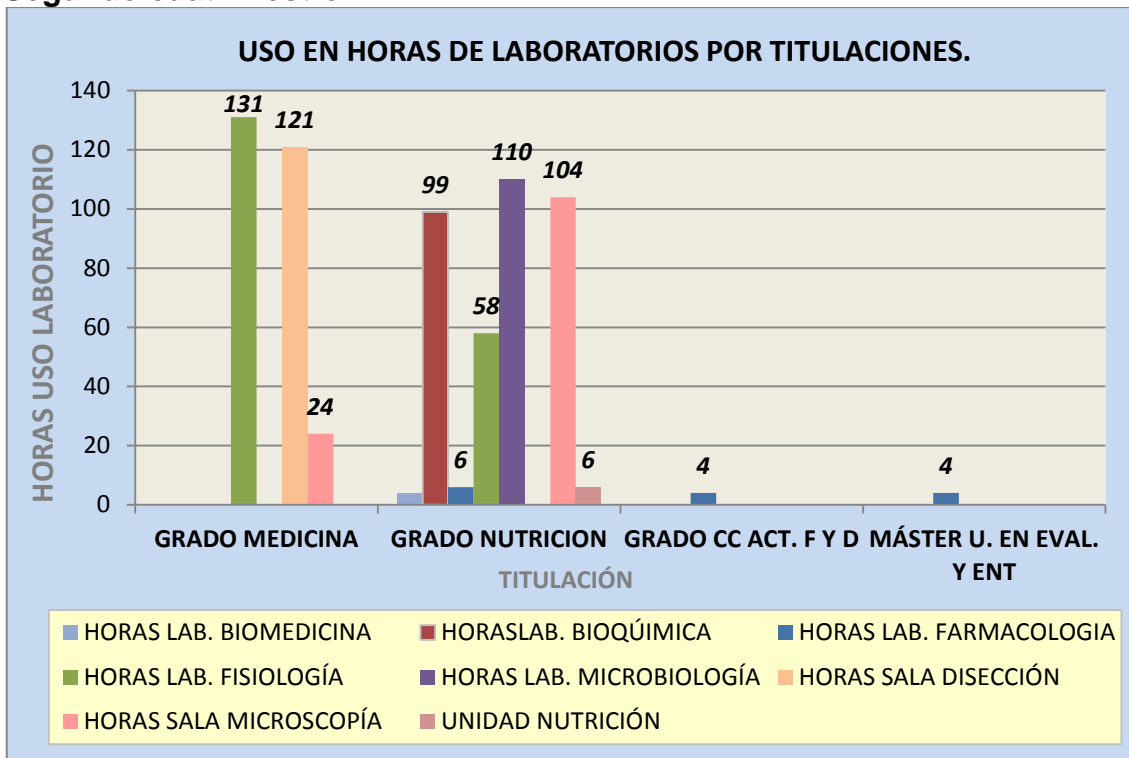

EDIFICIO ODONTOLOGÍA

Primer cuatrimestre

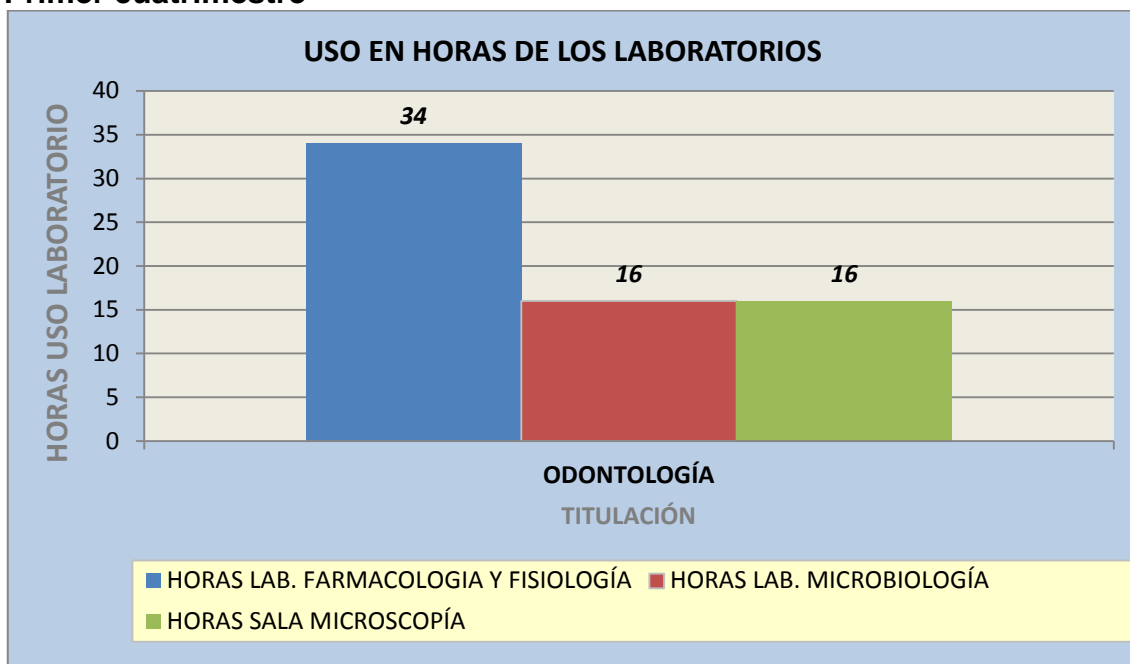

Segundo cuatrimestre

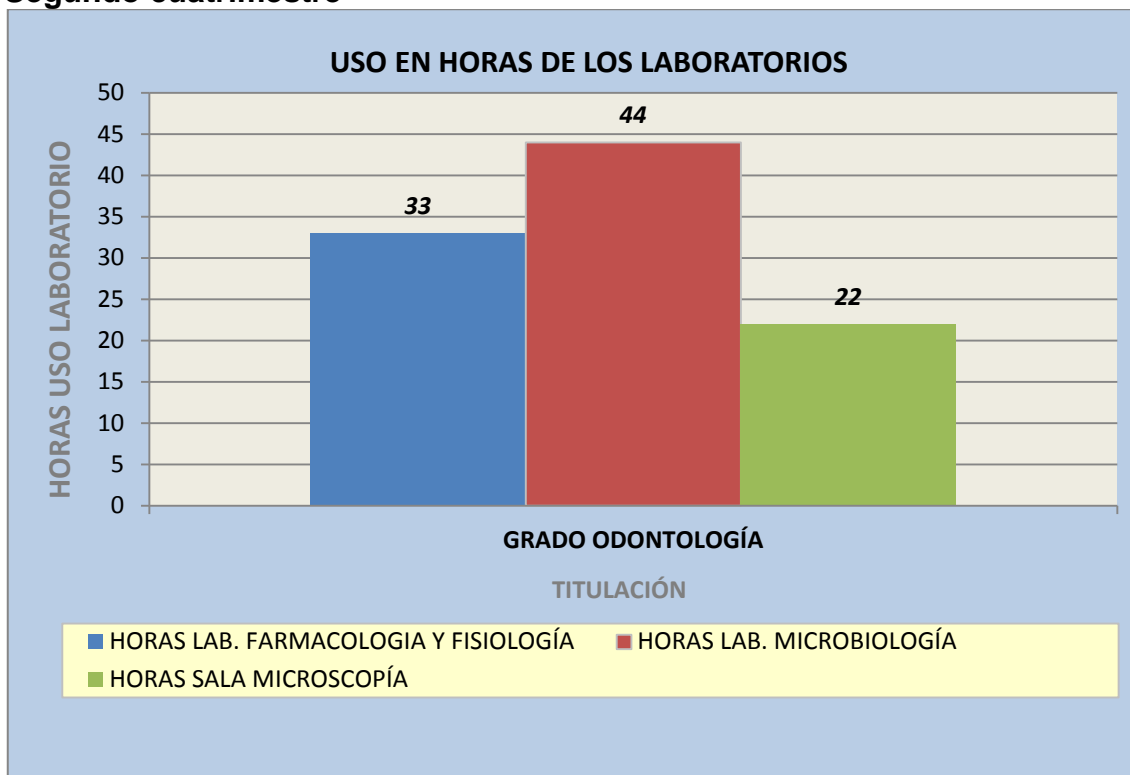

PABELLÓN RÍO ISUELA

Primer semestre

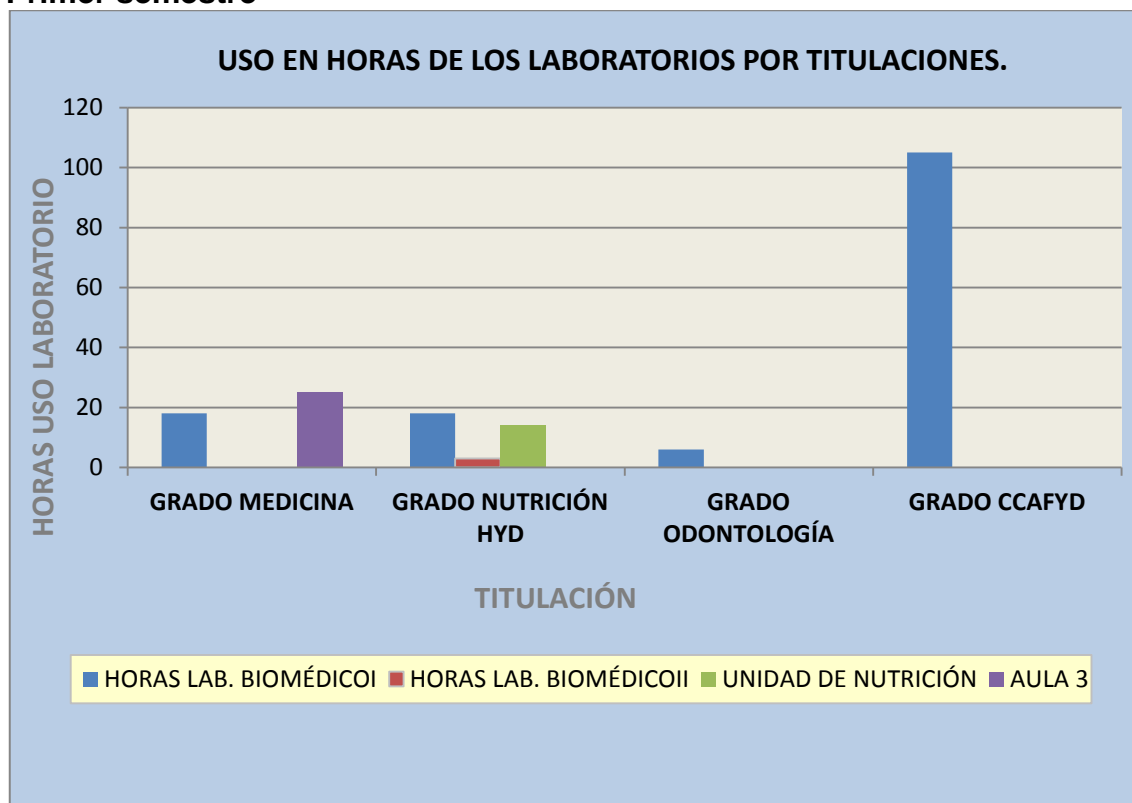

Segundo cuatrimestre

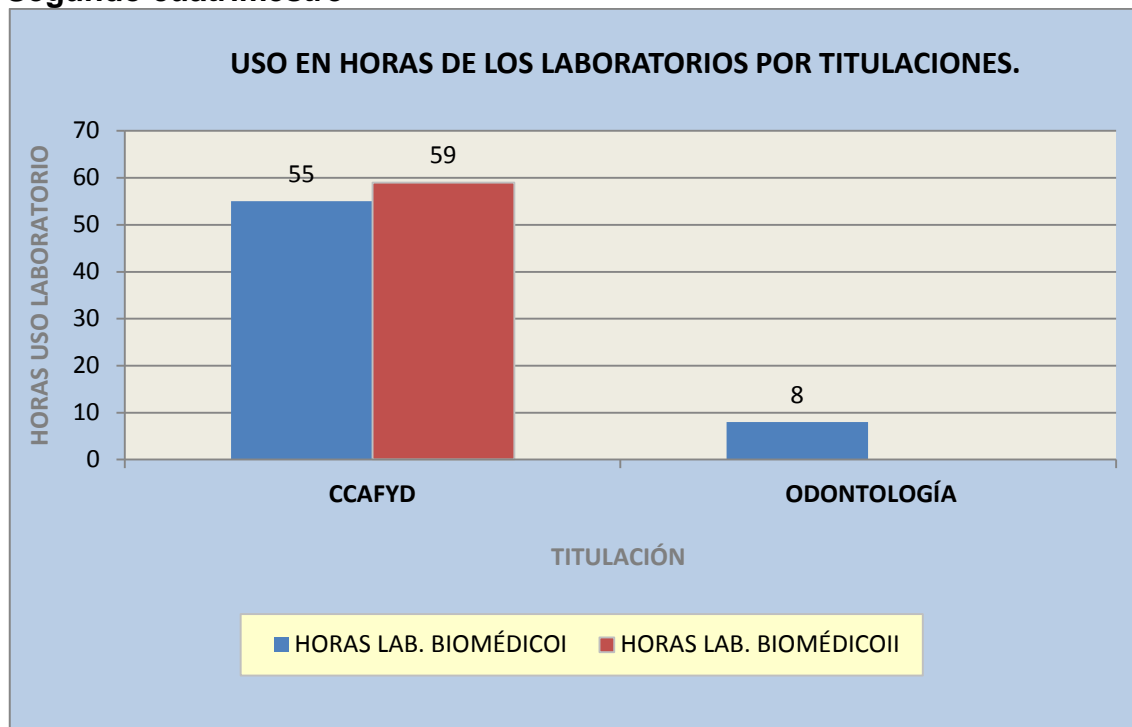

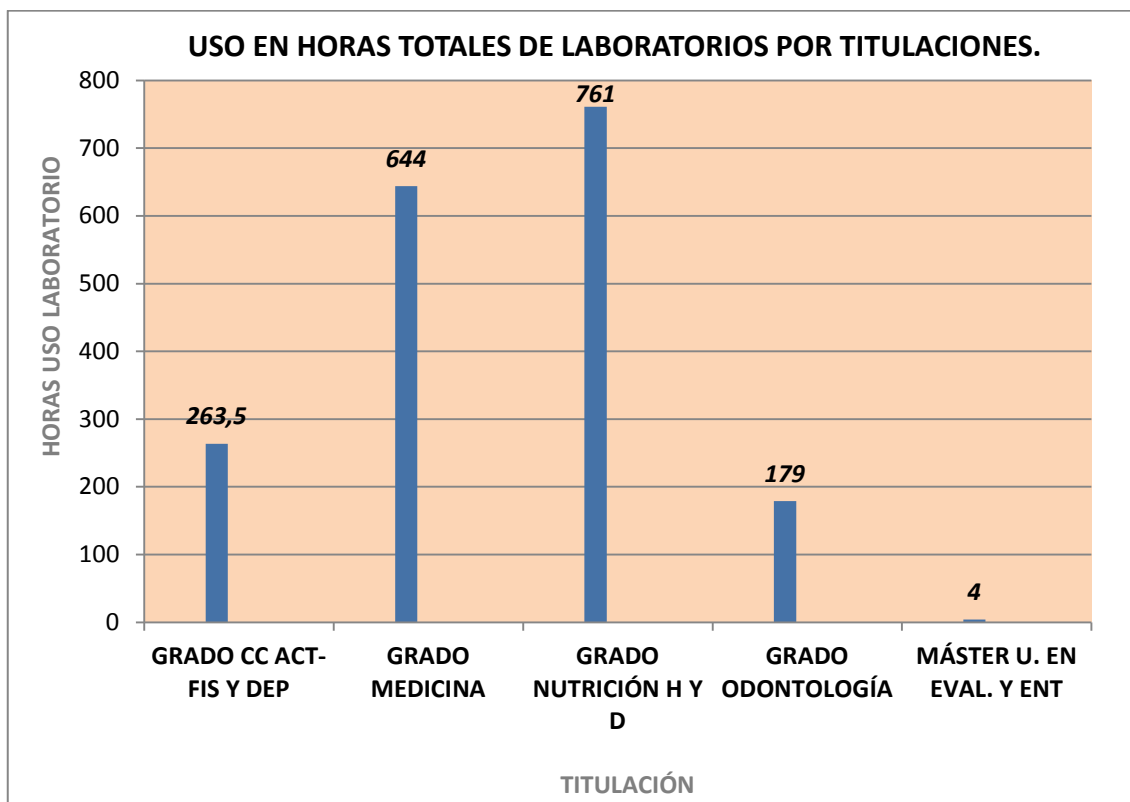

7.3 Área Audiovisuales



Laboratorio de Medios Audiovisuales

Introducción:

El cometido del Laboratorio de Medios Audiovisuales es la gestión de los medios audiovisuales disponibles, el apoyo a la docencia y la investigación y el asesoramiento a cuestiones técnicas relacionadas con el mundo audiovisual aplicado a la enseñanza.

El laboratorio de Medios Audiovisuales tiene su sede en el Edificio de la Facultad, situado en la Plaza Universidad, 2ª planta.

❖ Servicios

Los servicios que prestamos son: copias de VHS y DVD, digitalización de diapositivas, préstamo de cámara de vídeo y fotografía digitales así como sus complementos (trípodes, micrófonos, etc...), asesoramiento en ediciones y realizaciones audiovisuales, equipamiento de las instalaciones...

❖ Préstamo de Material Audiovisual:

Durante el curso 2014/2015 desde el Laboratorio de Medios Audiovisuales se han producido un total de 89 solicitudes de préstamo de material audiovisual.

De las cuales 85 % han sido del alumnado, el 15 % del profesorado.

Prestamo de Material Audiovisual

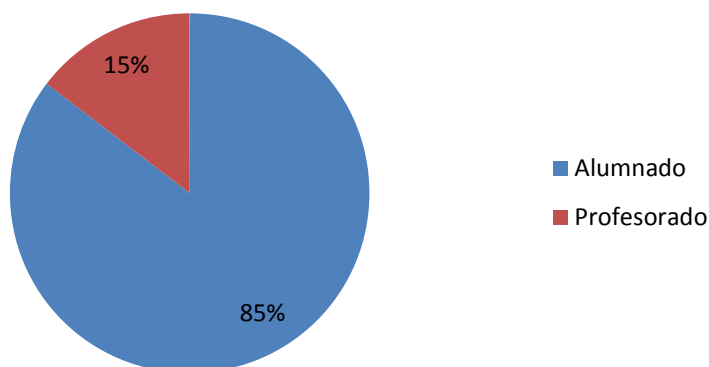

El tipo y número de solicitudes de material para su préstamo, es el siguiente:

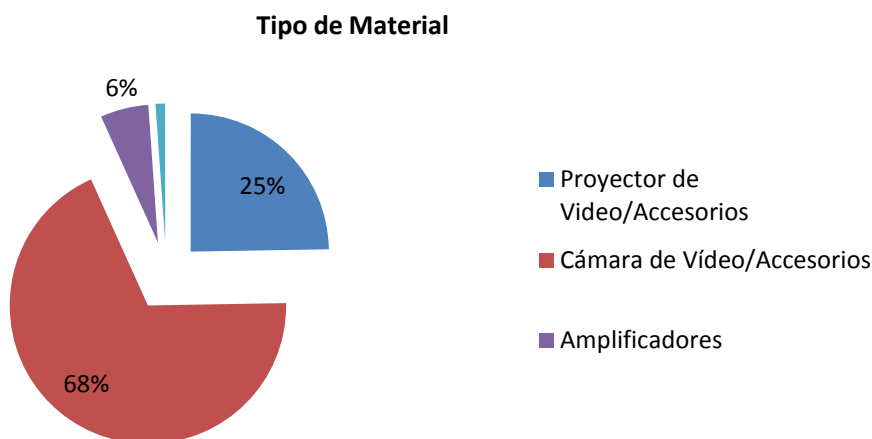

❖ *Trabajos ajenos a la intendencia diaria:*

- Grabación de los TFG del grado en ciencias de la actividad física y el deporte.
- Grabación de un vídeo promocional para el Máster Universitario en Evaluación y Entrenamiento Físico para la Salud.
- Grabación del concurso de exposiciones de lenguaje corporal.
- Gestión de contenidos de la nueva página web de la Facultad.
- Desarrollo parcial de tutoriales de solución de problemas con el equipamiento audiovisual de las aulas.
- Atención y registro fotográfico de los diversos actos de la Facultad.

Laboratorio de Enseñanza y Observación

❖ **Introducción**

El Laboratorio de Enseñanza y Observación, equipado durante el curso 2006/07, es un punto de referencia de nuestra Facultad en el estudio y la investigación de la Actividad Física y del Deporte. Su funcionamiento se rige por la normativa propia aprobada en la Junta de Facultad del día 21/06/2007 pero no es hasta el curso escolar 2007/2008 cuando se pone en pleno funcionamiento para el aprovechamiento por parte de la comunidad universitaria.

Se ubica en el Pabellón Río Isuela: Ronda Misericordia 5, 2ª planta, 22001 Huesca.

Entre sus principales funciones destacan las siguientes:

- Apoyar a la docencia, tanto de 1º y 2º ciclo, como para niveles de 3º ciclo.
- Acoger la actividad de los grupos de investigación cuyo ámbito de estudio se centre en el análisis y observación de la enseñanza y la práctica de las actividades físicas y deportivas.

El Laboratorio de Enseñanza y Observación se compone de tres partes diferenciadas: una sirve de puesto de control para el técnico de laboratorio, otra es el puesto de trabajo del profesor y la tercera son ocho puestos de trabajo de alumnado. Pero como dependencias adyacentes al **Laboratorio contemplan la Sala Multiusos, Sala Polideportiva, que disponen del mismo modo de equipamiento para el análisis y la observación de las actividades físicas deportivas.**

❖ **Uso del laboratorio:**

Durante el curso 2014/2015 se han producido un total 189 actividades atendidas en el laboratorio, de ellas 186 han sido actividades docentes y 3 de ellas otro tipo de actividades.

Uso del LEO

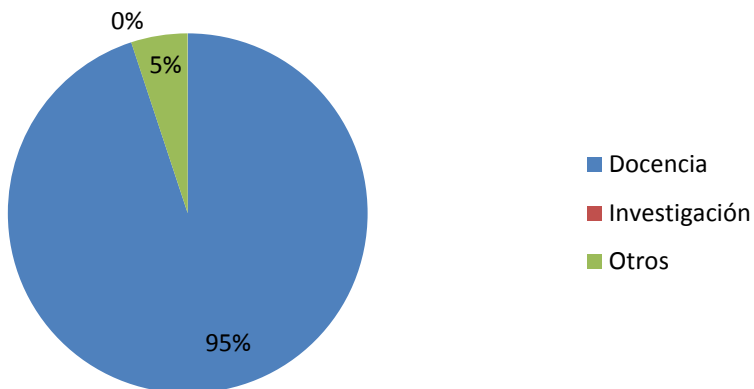

Dichas solicitudes requieren distintos medios y servicios prestados dentro del laboratorio, durante el curso estos se han repartido de la siguiente forma.

Medios Utilizados

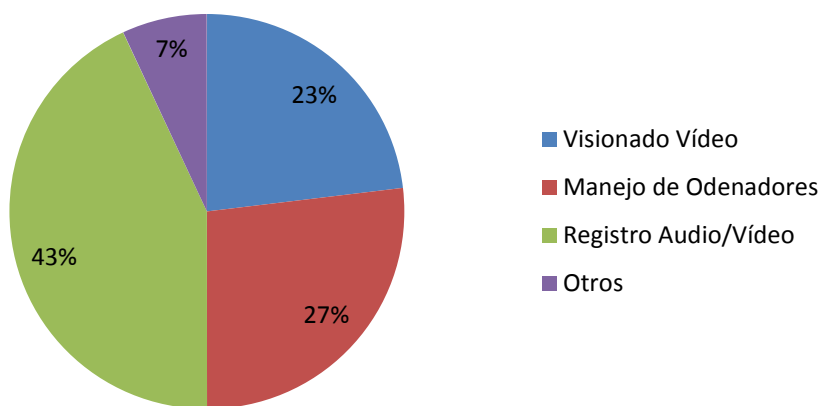



7.4 Área Dental.

❖ **Laboratorios Dentales**

Los laboratorios Preclínica, Protésico y de Investigación I dan cobertura a las prácticas preclínicas de simulación que evocan o replican los aspectos fundamentales de la realidad clínica que los alumnos realizan durante los cursos 1º; 2ª y 3ª de la titulación de Odontología.

❖ **Servicio de Prácticas Odontológicas.**

- Este centro tiene una finalidad docente, siendo el lugar donde los alumnos de los últimos cursos de Odontología de la Universidad bajo la estricta supervisión del personal docente y siguiendo precisos protocolos de actuación sin olvidar la atención, la calidad y las garantías de higiene y confidencialidad.

Además en este espacio se imparten también las prácticas del Máster Propio en Periodoncia e Implantología Oral y del Máster Propio en Endodoncia

Cualquier persona que lo solicite puede ser atendida en nuestra clínica: tras estudiar su caso, en una primera visita gratuita, se establece el tratamiento que mejor se ajuste a sus necesidades.

Servicios que ofrece

En el Servicio de Odontología se ofrece servicio de las siguientes especialidades Odontológicas.

- | | |
|--|---|
| <ul style="list-style-type: none"> • Odontología General: • Odontología Preventiva | <ul style="list-style-type: none"> • Odontología Conservadora • Odontopediatría |
|--|---|

- Periodoncia
- Ortodoncia
- Radiología

- Prótesis
- Odontología en pacientes con necesidades especiales

Horario

El horario de atención al público es de lunes a viernes de 10:30 a 13:30 horas y de 16:00 a 19:00 horas durante el periodo lectivo establecido por la Universidad de Zaragoza

Instalaciones

El Servicio de Odontología de la Universidad de Zaragoza dispone de dieciséis boxes para la práctica odontológica. Contamos con un equipamiento técnico moderno y adecuado para el diagnóstico y tratamiento de cualquier problema que pueda afectar a la boca.

Para ello disponemos de:

- Sala de espera.
- Catorce sillones odontológicos adaptables y dos quirófanos. Cada box está equipado con conexión informática para consulta de historiales clínicos y radiografías.
- Sala de Rayos X extraorales (ortopantomografía y cefalometría) e intraoral digitales.
- Sala de desinfección/esterilización del instrumental médico utilizado.
- Laboratorio de prótesis para las prácticas de los alumnos.
- Almacén informatizado para entrega de material.

Nuestras instalaciones garantizan la accesibilidad a todas las personas: el edificio cuenta con rampa de acceso, baños adaptados y un sillón odontológico específico para que los pacientes en silla de ruedas sean atendidos sin que ello suponga ningún inconveniente.

7.5 Área Informática

Aulas de informática

Las aulas de informática constituyen un servicio de apoyo a la docencia que tiene como eje principal la realización de las sesiones de prácticas con ordenador, en las que se presentan diversas herramientas y se practican con ellas.

Además en los periodos de matrícula las aulas de informática se abren al estudiante para que puedan realizar la matrícula.

En el Edificio de plaza Universidad, existen cuatro dependencias dedicadas a los recursos informáticos:

- **Aula de Informática** destinada a la impartición de clases y cuenta con un equipamiento de 23 ordenadores, 1 distribuidor de video, y una impresora láser.
- **Sala de Usuarios I** con 8 ordenadores y un escaner.
- **Sala de Usuarios II** con 4 ordenadores .
- **Sala de Recursos**, cuenta con 5 ordenadores y 1 scanner, se rige por un reglamento específico, aprobado en su día por los órganos competentes de la Facultad de Huesca, que otorga prioridad a la investigación científica y establece ciertas condiciones de uso (reserva previa de hora, registro de usuarios, limitación de tiempo diario).

Además, no hay que olvidar que para la docencia se dispone de software informático de última generación; potentes herramientas de trabajo para el cálculo dietético utilizado en las prácticas diferentes materias del Grado en NHD. Entre estas destacan: Eeasydiet, Dietowin e inbodiet.

El Edificio donde se imparte el grado de Odontología (C/ Velódromo) consta de dos salas destinadas al servicio informático:

- **Aula de Informática:** destinada a la impartición de clases y equipada con 18 ordenadores y 1 proyector de vídeo.
- **Sala de Estudio:** es de acceso libre y está equipada con 2 ordenadores.

Web Facultad Ciencias de la salud y del deporte

Una página Web, es un complemento de mucha importancia para una organización que piensa en el progreso y que busca extenderse utilizando como medio principal esta potente herramienta como lo es Internet.

En el año 2004 la facultad comenzó la elaboración de la web de nuestra facultad a través de la cual el usuario puede obtener toda la información necesaria sobre nuestra organización institucional, información académica completa de las titulaciones que se imparten en nuestra facultad y servicios que se ofrecen en nuestro centro además de cualquier tipo de información de interés para el interesado.

Desde entonces se realizan tareas de reestructuración, mantenimiento y actualización periódica de los contenidos de la página web de nuestro Centro por el personal de la Biblioteca y Secretaría.

La web de la de la Facultad se puede consultar en esta dirección:
<http://fccsyd.unizar.es/>

8. BIBLIOTECA

Introducción

En la actualidad la biblioteca de la facultad de Ciencias de la Salud y del deporte cuenta con más de 8.900 libros, folletos, materiales especiales y 131 títulos de publicaciones periódicas correspondientes a las áreas de Actividad Física, Medicina, Nutrición y Odontología.

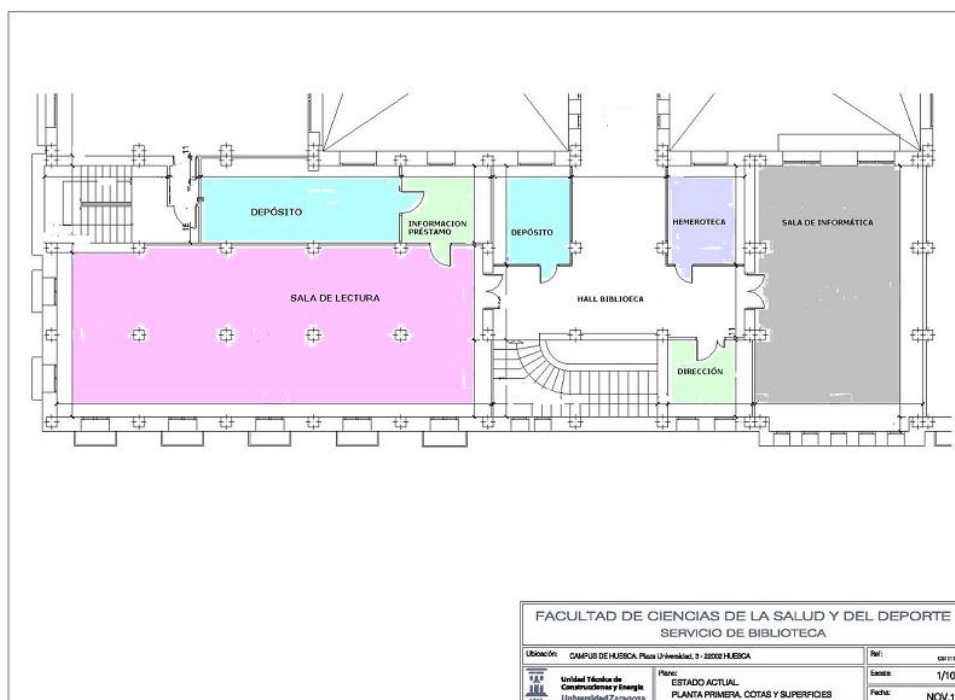

La Biblioteca Central además de la adquisición de sus obras, se encarga del registro, catalogación y clasificación de todos los fondos de la Facultad. La mayor parte de éstos se encuentran depositados en los locales de la propia biblioteca y el resto en los despachos de los profesores que conforman los “Departamentos”.

Además de estos fondos la Biblioteca General de la Universidad de Zaragoza (BUZ) suscribe más de 4000 títulos “on line” para toda la comunidad universitaria, muchos de ellos en formato digital de revistas y documentos que tienen relación con el Grado que nos ocupa.

A continuación presentamos un resumen de los datos más significativos de la actividad bibliotecaria durante el año 2015. Para ver la evolución que han tenido algunos apartados se aportan cifras de años anteriores.¹

Actividades y reuniones

Un año más, nuestra biblioteca ha participado en **la Olimpiada Solidaria de Estudio 2015**. Por cada hora de estudio que un joven ha realizado en una sala solidaria, uno de los patrocinadores ha destinado 1 € para la financiación del **mejoramiento de las condiciones socio educativas y fortalecimiento de la institucionalidad en el Distrito educativo Cotacachi (Imbabura, Ecuador)**. Hay que destacar el interés del personal que trabaja en la biblioteca del centro y de todos los alumnos que han participada en esta causa solidaria.

Las bibliotecas del Campus de Huesca de la Universidad de Zaragoza participaron, como en años anteriores, en **la Feria del Libro de Huesca**, que celebró este año su XXXII edición, del 29 de mayo al 7 de junio en la Plaza de López Allué. Aunque la gestión y desarrollo es responsabilidad de las bibliotecas, también participan en este evento personal de otros servicios de la Universidad.

Durante el año 2015, se han celebrado **seis reuniones con el personal**, el 12 de enero, 10 de febrero, 17 de abril, 2 de julio, 8 de octubre y 22 de diciembre las actas, pueden consultarse en la Intranet de la biblioteca.

También en este curso se han cambiado y diseñado la **páginas de las bibliotecas de la BUZ**.

Infraestructura, espacios

En cuanto a las instalaciones no ha habido cambios. Se han realizado algunas acciones de mantenimiento de las instalaciones como son la reparación de los balcones con pintura especial

Puntos de servicio	1
Superficie en m2 de la biblioteca	277 m

¹ Anualmente la Biblioteca elaborara una memoria disponible en la en la intranet de la BUZ

Estanterías (metros lineales)	624
Libre acceso	0
Número de puestos de lectura	57

Equipamiento

En cuanto al equipamiento no ha habido modificación en el número de equipos. Se ha sustituido uno de los **ordenadores de trabajo interno del personal**

Ordenadores y terminales de la plantilla	4
Ordenadores y terminales de uso público	3
Lectores y reproductores diversos (escáner, vídeo, etc.)	2
Impresoras	2 (uso interno)

Presupuesto fondos bibliográficos

Año	Presupuesto
2010	3.669,46
2011	4.235,64
2012	2.716,00
2013	3.761,61
2014	1.364,71
2015	989,90

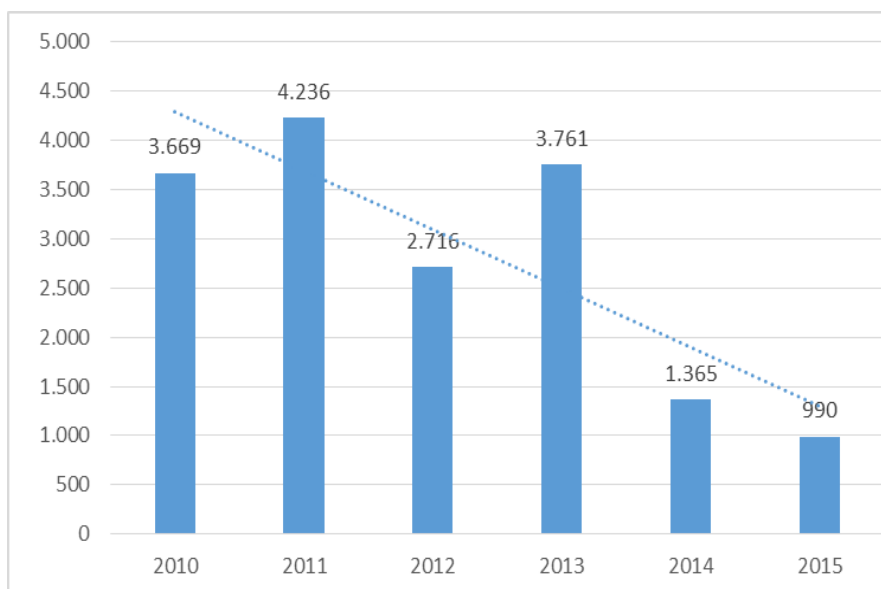

Acciones Página Web

En el año 2015, aproximadamente, se han realizado 119 acciones o actuaciones en la página.

Títulos fecha 31 de diciembre de 2015

- Libros y folletos: 9616

Las adquisiciones para el año 2015**Libros, Folletos, materiales especiales**

Año	Títulos Compra	Títulos Donación	Total
2013	73	351	424
2014	65	318	383
2015	26	364	390

Publicaciones Periódicas

Año	Títulos Compra	Títulos Donación	Muertas
2013	15	40	52
2014	15	42	53
2015	13	42	53

Servicios

- **Usuarios**

El número total de usuarios potenciales de los tres colectivos que conforman la comunidad universitaria, estudiantes, profesores y PAS:

2011	2012	2013	2014	2015
1061	1020	964	1051	960

- **Lectura en sala y préstamo**

La biblioteca mantiene su horario de apertura de lunes a viernes, de 8:30 a 21:30; lunes a viernes, de 8:30 a 13:30 (período no lectivo)

Días de apertura:

2011	2012	2013	2014	2015
280	259	234	228	225

El número de visitas a la biblioteca de la Facultad

2011 13.642	2012 13.394	2013 13.319	2014 14.980	2015 13.744
-----------------------	-----------------------	-----------------------	-----------------------	-----------------------

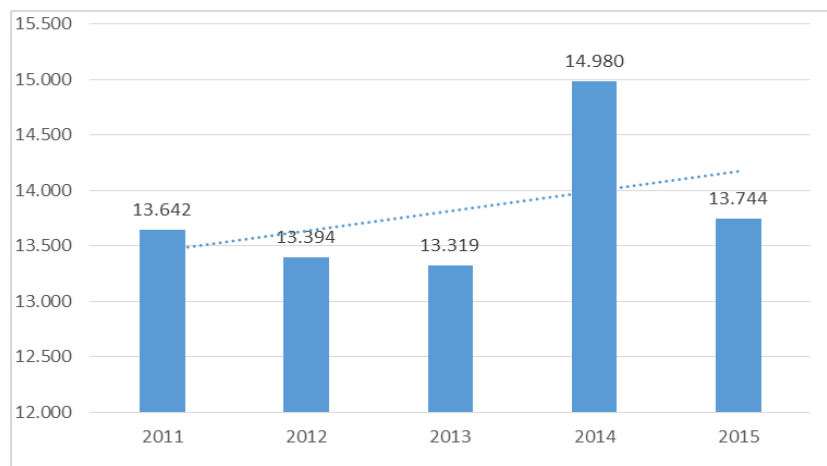

. Datos del servicio de Préstamo:

Préstamo ²

2011 2702	2012 2484	2013 2516	2014 2283	2015 1901
---------------------	---------------------	---------------------	---------------------	---------------------

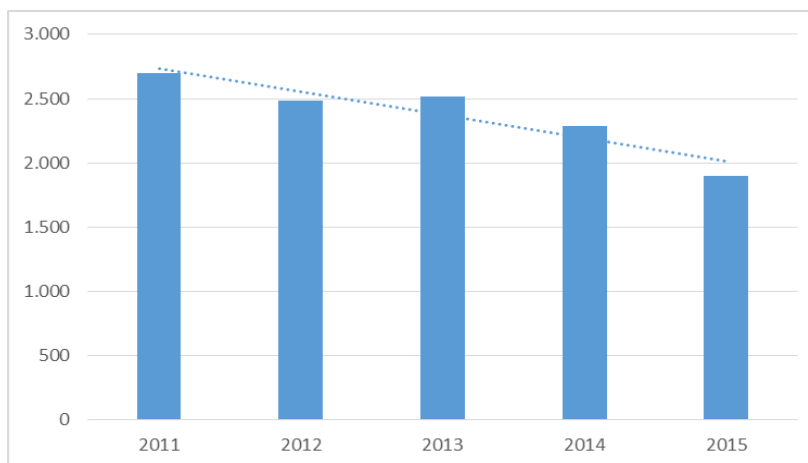

² Datos :<https://biblioteca.unizar.es/intranet-automatizacion/estadisticas-millennium>

Otros datos servicio Préstamo 2013

	Préstamo	Devolución	Renovación	Reserva	Tránsito	Usuarios
2013	2516	2529	1085	886	913	7694
2014	2283	2275	977	772	785	6908
2015	1901	1936	968	540	588	5778

Servicio de Obtención de Documentos

Desde el 30 de septiembre del 2010 formamos parte del grupo de bibliotecas de las BUZ que tienen el Servicio de Obtención Documentos (SOD) centralizado.

Formación de usuarios

Cursos introductorios sobre la BUZ, su uso y sus recursos, para alumnos de primero.

Año 2015 se ha impartido **una sesión introductoria a la biblioteca** a los alumnos de 1º de la titulación de Actividad Física.

Como es habitual cada curso académico los alumnos de primero de grado de la UZ realizan una actividad formativa para trabajar la competencia transversal **Gestión de la información** a través de la plataforma de docencia/aprendizaje Moodle del ADD.

En este curso los alumnos de las cuatro titulaciones que se imparten en nuestra facultad han realizado el curso durante los meses de noviembre de 2014 a marzo de 2015. Total de cursos realizados para todas las titulaciones en la plataforma Moodle sobre Competencias Informacionales: **4**, uno por cada titulación, total de alumnos matriculados: **213**

En el primer trimestre del 2015 se activa para la **titulación de Nutrición** el curso de nivel avanzado, este curso tiene como objetivo ayudar y orientar a los alumnos de 4º en la realización de sus **Trabajos Fin de Grado. Para la titulación de Actividad Física los alumnos son matriculados, igualmente,** en el anillo digital docente pero en el **aula GENERICA** en donde están los alumnos de varias titulaciones

Información y referencia

Desde el curso 2009 se están contabilizando las consultas realizadas por los usuarios a través del mostrador, correo electrónico y teléfono. En el gráfico presentamos los datos de los años 2011-2015

CONSULTA/REFERENCIA	2011	2012	2013	2014	2015
CONSULTAS BIBLIOGRÁFICAS	142	197	145	229	266
LOCALIZACIÓN DE FONDOS	50	79	39	39	194
PRÉSTAMO	125	166	202	225	205
OTRAS	31	27	12	59	61
ESPECIAL	6	30	11	18	28
TOTAL	354	499	409	570	754

9. CONSERJERÍA

ACTIVIDADES

Edificio plaza Universidad

- Atención al público
- Atención y apoyo otras Áreas
- Atención y apoyo profesorado
- Tareas reprografía
- Traslados de material
- Revisiones, partes ...
- Correspondencia, paquetería
- Otras actividades

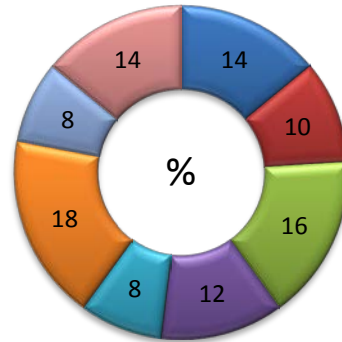

Edificio calle Velódromo

- Atención al público
- Atención y apoyo otras Áreas
- Atención y apoyo profesorado
- Tareas reprografía
- Traslados de material
- Revisiones, partes ...
- Correspondencia, paquetería
- Otras actividades

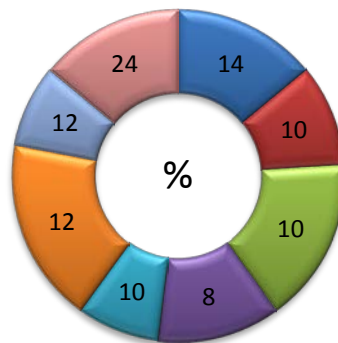

Algunos trabajos realizados o modificaciones que se han llevado a cabo

EDIFICIO PLAZA UNIVERSIDAD

- Se amplía el número de antenas wifi.
- Arreglo de cortinas en varios despachos.
- Pintan la Unidad de Nutrición.
- Instalan nueva caldera de gas en la Casa Facultad.
- Hacen modificaciones en la puerta de entrada para el acceso con sillas de ruedas.

EDIFICIO CALLE VELÓDROMO

- Se amplía el número de antenas wifi.
- Cambio al modelo nuevo de teléfonos.
- Colocan aparcabicis en la parte delantera del edificio.
- Cambio de la fotocopiadora.

PARTES DE MANTENIMIENTO

EDIFICIO PLAZA UNIVERSIDAD	EDIFICIO CALLE VELÓDROMO
161	109

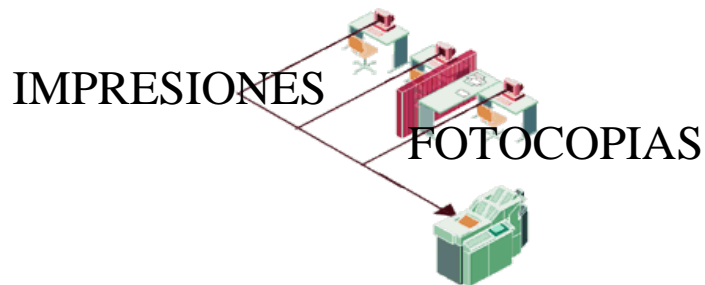

EDIFICIO PLAZA UNIVERSIDAD	EDIFICIO CALLE VELÓDROMO
105.858	46.461

CORRESPONDENCIA

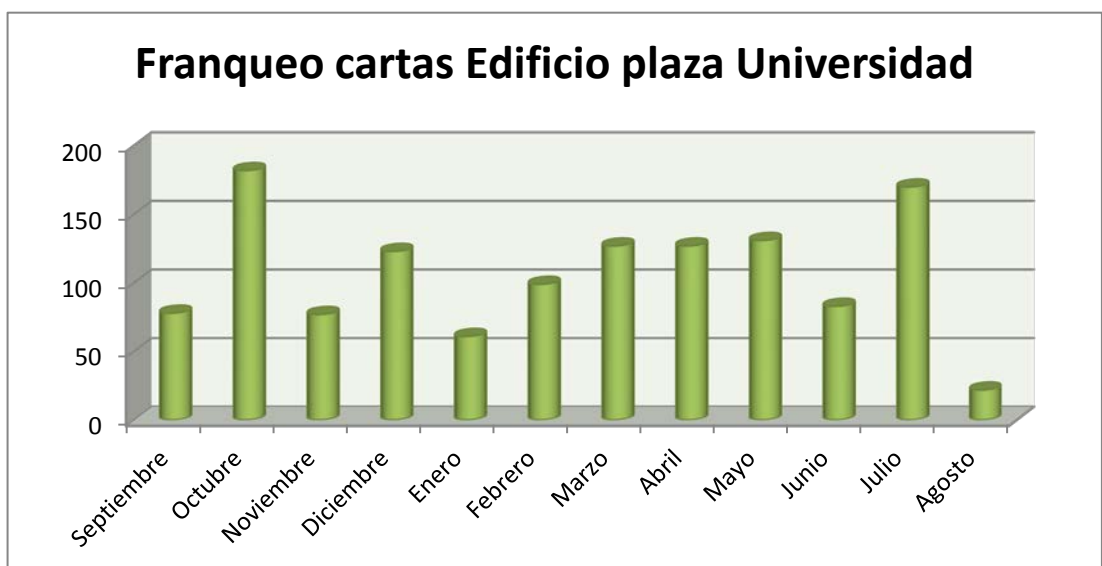

Paquetería Edificio calle Velódromo

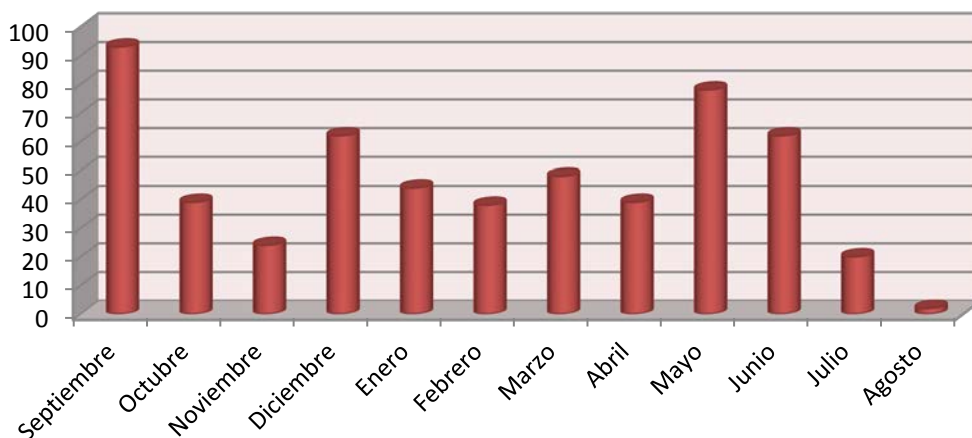

OCUPACIÓN DE AULAS EDIFICIO PLAZA UNIVERSIDAD

Clases

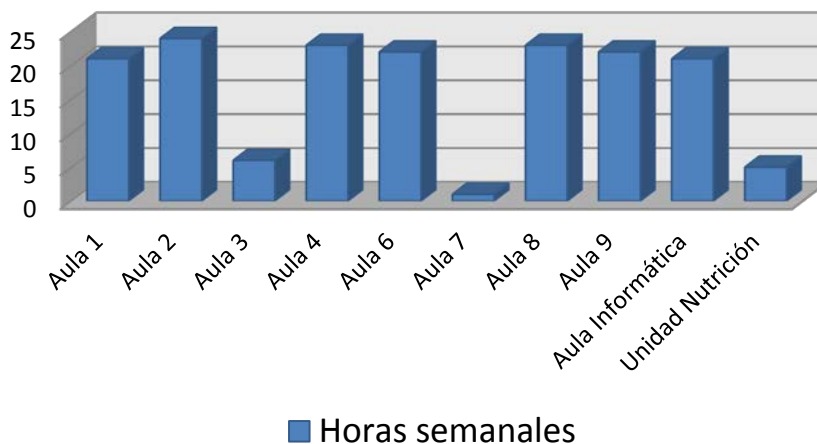

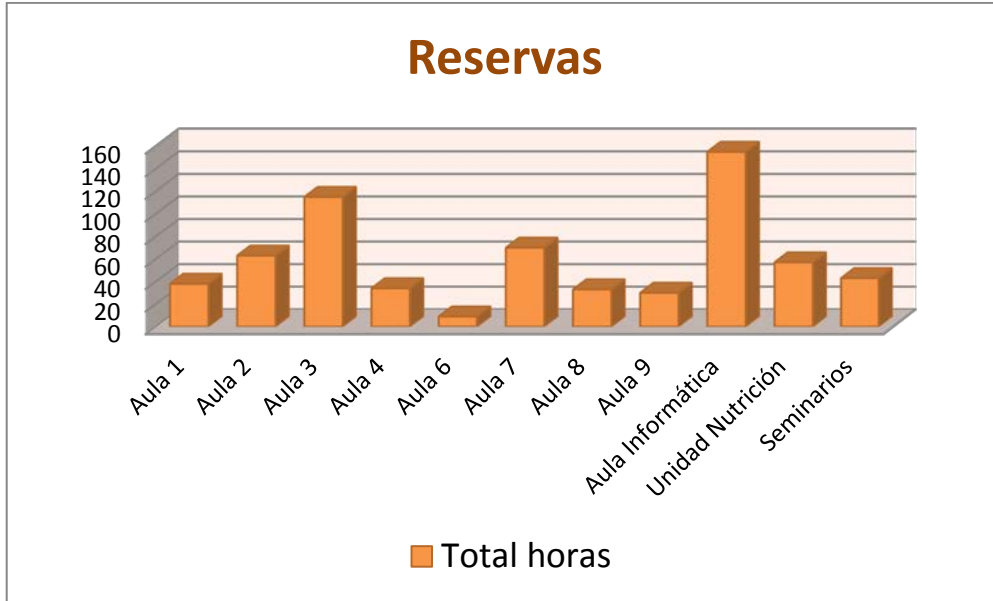

OCUPACIÓN DE AULAS EDIFICIO CALLE VELÓDROMO

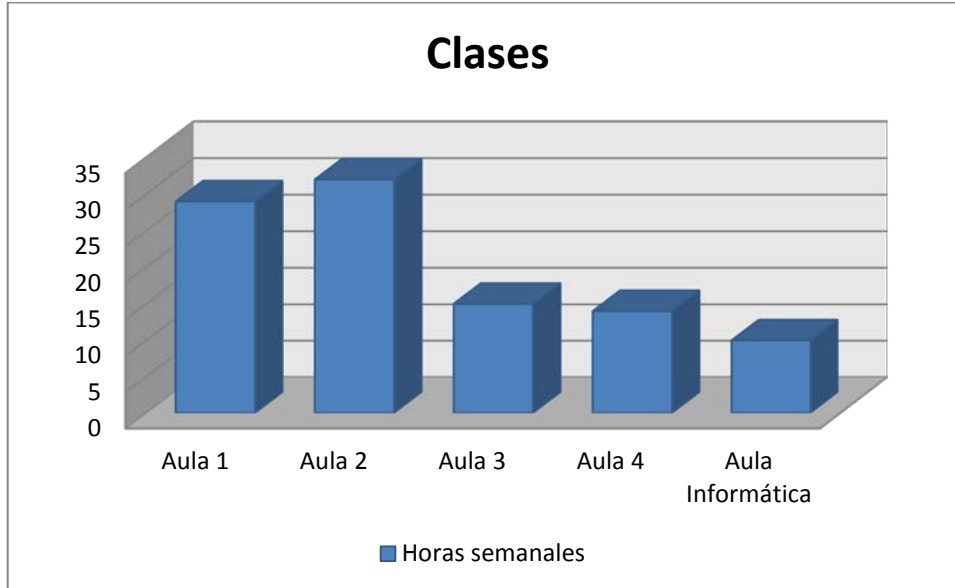

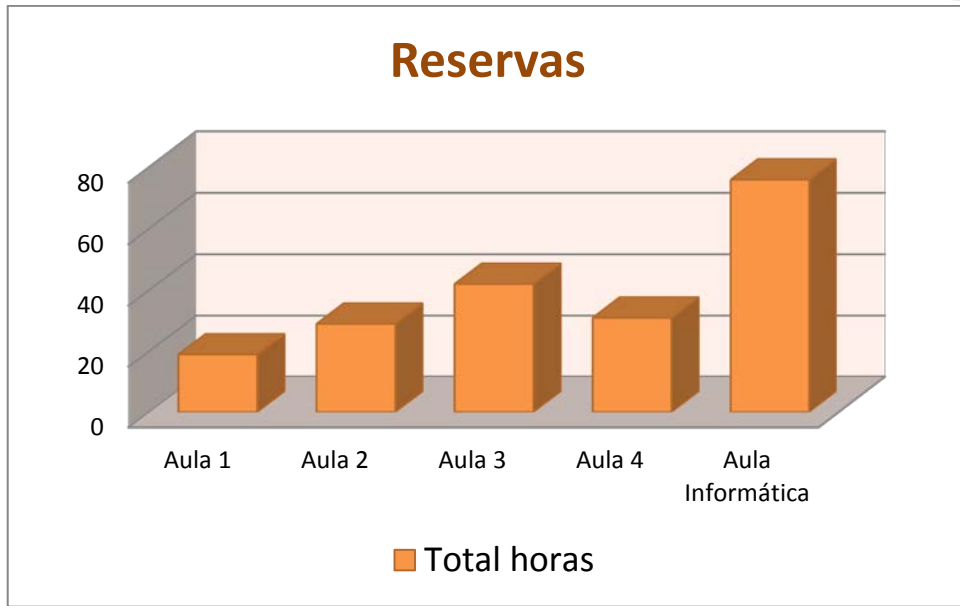

10. ACTIVIDADES CULTURALES Y ACTOS INSTITUCIONALES

. 15 de septiembre de 2014

- Sesiones de tutorización de alumnos para alumnos de nuevo ingreso y para alumnos ya matriculados en cursos anteriores en el Aula Magna de la Facultad de Empresa y Gestión Pública.

26 de noviembre de 2014

- Acto académico en honor del Patrón de la Facultad. Lección magistral impartida por D. Fernando José Paris Roche, Jefe de la Oficina técnico-económica de Presidencia del Ayuntamiento de Zaragoza: “Valoración socio-económica de un Programa de Actividad Física para los trabajadores de una empresa”.

25, 26 y 27 de noviembre y 2, 3, 4, 9, 10, 11 y 15 de diciembre de 2014

- Curso de iniciación a la práctica de la cooperación. (Cátedra de cooperación para el desarrollo).

Del 15 de noviembre al 5 de diciembre de 2014

- Participación de la Biblioteca de la Facultad de Ciencias de la Salud y del Deporte en la XII Olimpiada Solidaria de Estudio “Si estudias, cooperas”, organizada por ONG-Biblioteca Universitaria-Campus de Huesca- Unizar.

12 de marzo de 2015

- Mesa redonda: “El Deporte y los medios de comunicación”. Intervienen:
 - Jaime Ferrer, presidente de la Asociación de la Prensa Deportiva de Huesca.
 - Javier Gironella, Vocal Junta directiva de la Asociación Española de Prensa Deportiva.
 - Miguel Ángel Blasco, responsable deportes Diario del AltoAragón.
 - Luís Abadías, responsable deportes Radio Huesca y Huesca TV.
 - Moderador: José Antonio Adell, profesor del Campus de Huesca

Organiza: Facultad de Ciencias de la Salud y del Deporte.

23 de abril de 2015

- Alumnos de la asignatura 26316 “Organización de las Actividades Deportivas” participaron en el Torneo de Fútbol Sala”.

26 de abril de 2015

- Alumnos de la asignatura 26316 “Organización de las Actividades Deportivas” participaron en la Duatlón de Lupiñen.

6 de mayo de 2015

- Concurso de Actividades Corporales de Expresión. Organizado por la Facultad de Ciencias de la Salud y del Deporte.

8 de mayo de 2015

- Alumnos de la asignatura 26316 “Organización de las Actividades Deportivas” participaron en la Carrera sin Nocturna.

9 de mayo de 2015

- Alumnos de la asignatura 26316 “Organización de las Actividades Deportivas” participaron en el Spining Solidario Dreamfit.

13 de mayo de 2015

- Encuentro para estudiantes de 1º y 2º del Grado en Ciencias de la Actividad Física y del Deporte sobre Kendo y otras disciplinas relacionadas con los deportes del adversario. Organizado por la Facultad de Ciencias de la Salud y del Deporte.

14 de mayo de 2015

- Curso de coaching nutricional y entrevista motivacional para aumentar la adherencia terapéutica en el paciente. Organizado por la Facultad de Ciencias de la Salud y del Deporte y Nutricional Coaching experts en nutrició.

16 de mayo de 2015

- II Jornada de Juego y Deportes Tradicionales en Huesca. Organizado por la Facultad de Ciencias de la Salud y del Deporte, Ayuntamiento de Huesca y Asociación de Juegos Tradicionales de Huesca. Alumnos de la asignatura 26316 “Organización de las actividades deportivas” participaron en la citada Jornada.

20 de mayo de 2015

- Toma de posesión del Sr. Decano de la Facultad, D. Germán Vicente Rodríguez.

21 de mayo de 2015

- Acto de Fin de Carrera del Grado en Ciencias de la Actividad Física y del Deporte

22 y 23 de mayo de 2015

- Curso “ENDODONCIA PASO A PASO. DE LA TEORÍA A LA PRÁCTICA, impartido por el Dr. D. Francisco Javier García Jerónimo y Dr. D. José Manuel Granero Marín. Organizado por la Fundación Dental Española y la Facultad de Ciencias de la Salud y del Deporte.

23 de mayo de 2015

- Acto de Fin de Carrera del Grado en Nutrición Humana y Dietética.

30 de mayo de 2015

- Acto de Fin de Carrera del Grado en Odontología.

30 y 31 de mayo de 2015

- Alumnos de la asignatura 26316 “Organización de las Actividades Deportivas” participaron en la Carrera sin Humo.

6 de junio de 2015

- Presentación de tres libros oscenses de Ciencias del Deporte:
 - Expresión corporal en Educación Física, de Rosario Romero.
 - Metodología cualitativa aplicada a las ciencias del deporte, de Roberto Guillén, Jesús Montero, José Antonio Adell y Carlos Peñarrubia.
 - Actividad física y salud, de José Antonio Casajús Mallén y Ángel Matute.

Los autores de estos libros son PDI y PAS de la Facultad de Ciencias de la Salud y del Deporte. Intervinieron en el acto el Sr. Decano de la Facultad y los autores de los libros.

9 y 10 de junio de 2015

- Charlas sobre el trabajo de investigación “Mitos y creencias erróneas relacionados con la alimentación de personas mayores de 65 años usuarias del Patronato Municipal de Deportes de Huesca”. El trabajo está coordinado por D^a. Teresa Sanclemente Hernández, profesora de la Facultad de Ciencias de la Salud y del Deporte y en el que también participan alumnas del Grado en Nutrición Humana y Dietética.

16 de junio de 2015

- Presentación de los estudios del Campus de Huesca y la Universidad de Zaragoza a futuros estudiantes y familias. Organizado por el Campus de Huesca e intervino el Sr. Decano de la Facultad de Ciencias de la Salud y del Deporte.

23 de junio de 2015

- Whorkshop: Actividad física y salud. Organizado por Máster Universitario en Evaluación y Entrenamiento Físico para la Salud.

11. EJECUCIÓN PRESUPUESTO 2014

INGRESOS	
CRÉDITO INICIAL	50.192,00
LIQUIDACIONES DE INGRESOS	0,28
TRANSFERENCIAS:	
PROYECTO INTERNACIONALIZACIÓN ⁽¹⁾	2.300,00
MOVILIDAD ERASMUS	580,65
COMISIÓN UNIVERSITARIA CAMPUS HUESCA	440,71
DPTO. FISIATRÍA (PRÁCTICAS EXTERNAS)	5.253,00
VICERRECTORADO HUESCA (PRÁCTICAS EXTERNAS)	2.000,00
VICERRECTORADO ESTUDIANTES (PRÁCTICAS EXTERNAS)	3.000,00
REASIGNACIONES POSITIVAS (CARGOS A DEPARTAMENTOS)	4.037,23
TOTAL INGRESOS	67.790,57
GASTOS	
ARRENDAMIENTO MAQUINARIA, INSTALACIONES Y UTILLAJE	13.690,53
REP. Y CONS. MAQUINARIA INSTA Y UTILLAJE	720,50
MOBILIARIO Y ENSERES	465,58
MATERIAL DE OFICINA	7.806,53
MATERIAL FUNGIBLE DE LABORATORIO	893,20
COMUNICACIONES	1.410,22
GASTOS DE VEHÍCULOS	9.396,97
PRIMAS DE SEGUROS	3.146,58
GASTOS DIVERSOS:	
GASTOS GENERALES DE FUNCIONAMIENTO	11.897,22
ATENCIÓNES PROTOCOLARIAS	205,30
REPOSICIÓN DE MOBILIARIO Y ENSERES	1.001,40
EQUIPAMIENTO INFORMÁTICO	774,10
REPOSICIÓN DE MAQUINARIA Y UTILLAJE	774,00
DIETAS	7.072,69
LIBROS Y REVISTAS	1.482,40
TOTAL GASTOS CORRIENTES EN BIENES Y SERVICIOS	60.737,22
REASIGNACIONES NEGATIVAS (Cargos internos)	6.999,04
TOTAL GASTOS	67.736,26
SALDO NEGATIVO EJERCICIO 2013	-23,95
SALDO EJERCICIO 2014	30,36

(1) Proyecto: Establecimiento de convenio de movilidad de estudiantes con Universidad de Florida en Gainesville para Dentistry y otras áreas.

AGRUPACIONES DE GASTO

PRÁCTICAS EXTERNAS	
INGRESOS	
CRÉDITO INICIAL	25.135,00
DEPARTAMENTO DE FISIATRÍA	5.253,00
VICERRECTORADO DE HUESCA	2.000,00
VICERRECTORADO DE ESTUDIANTES	3.000,00
GASTOS	
	35.821,76
SALDO ⁽¹⁾	-433,76

(1) Este importe se justifica porque gastos correspondientes al ejercicio anterior han sido abonados en este ejercicio. (418,70 euros).

INTERNACIONALIZACIÓN		
PROYECTO	SUBVENCIÓN	EJECUTADO
Establecimiento de convenio de movilidad de estudiantes con la Universidad de Florida en Gainesville para Dentistry y otras áreas.	2.300,00	2.286,70

MOVILIDAD ERASMUS		
PROYECTO	SUBVENCIÓN	EJECUTADO
Financiación de parte del gasto correspondiente a la licencia SPSS 2013/14	580,00	580,65

COMISIÓN UNIVERSITARIA DEL CAMPOS DE HUESCA		
PROYECTO	SUBVENCIÓN	EJECUTADO
Financiación de gastos por kilometraje del M.U. de Entrenamiento Físico para la Salud y actividades culturales de la Facultad	440,71	440,71

COMPRAS INVENTARIABLES 2014

DESCRIPCIÓN	VALOR INICIAL	V. ECONÓMICA
Video proyector Epson	774,00	Facultad
Lector código de barras	120,70	Facultad
Impresora HP laser Pro 401DN	320,65	Facultad
4 taquillas metálicas	1.064,80	Plan equipamiento
Monitor 23" HP E231	175,45	Facultad
Monitor 19" HP Elitedisplay	157,30	Facultad
Archivador 4 cajones	401,72	Facultad
Calentador Ene Heat Muicerium	344,20	Facultad
Vita easyshare advance	1.683,00	Facultad

PLAN EQUIPAMIENTO DOCENTE

Asignación concedida: 4.492,50 euros.

Material adquirido:

- Camilla plegable y taquillas, así como programa informático y licencias como necesidades del Grado en Nutrición Humana y Dietética.
- Material deportivo para asignatura de Fitness y pulsómetros y transmisor.
- Mascarillas para el Grado en Medicina.

SERVICIO DE PRÁCTICAS ODONTOLÓGICAS

INGRESOS	
PRESTACIÓN DE SERVICIOS	188.101,85
DEVOLUCIONES DE INGRESOS	-1.310
TRANSFERENCIA (Vicerrectorado Huesca)	955,35
TOTAL INGRESOS	187.747,20
GASTOS	
REP. Y CONS. MAQUINARIA INSTA Y UTILLAJE	15.630,31
MATERIAL DE OFICINA	320,79
MATERIAL FUNGIBLE DE LABORATORIO	55.071,08
COMUNICACIONES	87,25
PRIMAS DE SEGUROS	4.585,99
GASTOS DIVERSOS:	
GASTOS GENERALES DE FUNCIONAMIENTO	3.036,64
ATENCIÓNES PROTOCOLARIAS	81,30
PAGOS A PROFESIONALES	592,00
REPOSICIÓN DE MAQUINARIA Y UTILLAJE	12.590,61
TRABAJOS REALIZADOS POR OTRAS EMPRESAS Y PROFESIONALES	81.149,99
TOTAL GASTOS CORRIENTES EN BIENES Y SERVICIOS	173.145,96
CARGOS INTERNOS NEGATIVOS	175,74
TOTAL GASTOS	173.321,70
SALDO NEGATIVO EJERCICIOS ANTERIORES	-21.817,67
SALDO EJERCICIO 2014	-7.392,17

COMPRAS INVENTARIABLES 2014

DESCRIPCIÓN	VALOR INICIAL
Unidad de obturación de endodoncia	1.096,85
Expert surg Lux + contra ángulo (motor implantes)	2.695,00
Espectofotómetro	4.598,12
Aplicador de etiquetas	335,24
Flash macro + adaptador	496,10
Intra lux motor kl (micro motor)	1.342,00