

INFORME ANUAL

**Facultad Ciencias de la
Salud y del Deporte**

Universidad de Zaragoza

Curso 2015-2016

MEMORIA 2015-2016

ÍNDICE

1.	INTRODUCCIÓN	3
2.	DATOS ACADÉMICOS	4
2.1	Planes de Estudios.....	4
2.2	Plazas ofertadas en las distintas titulaciones	8
2.3	Alumnos matriculados por titulaciones.....	11
2.4	Matriculas definitivas totales y de nuevo ingreso por procedencia geográfica..	14
2.5	Gráficos resumen por titulaciones	17
2.6	Pruebas de Conjunto	22
2.7	Traslados	23
2.8	Títulos	24
3.	RELACIONES INTERNACIONALES	25
3.1	Programa de formación y cooperación Erasmus+ y otros programas.	25
3.2	Programa SICUE.....	31
4.	RECURSOS HUMANOS	33
4.1	Personal de Administración y Servicios.....	33
4.2	Personal Docente e Investigador por departamentos	35
5.	ÓRGANOS Y COMISIONES DE LA FACULTAD	42
6.	INFRAESTRUCTURAS	52
6.1	Edificio en plaza de la universidad.....	52
6.2	Pabellón	54
6.3	Edificio en calle Velódromo	55
7.	LABORATORIOS	56
7.1	Área de medio natural e instalaciones deportivas.	56
7.2	Área biomédica	60
7.3	Área Audiovisuales	65
7.4	Área Dental.	69
7.5	Área informática.....	72
8.	BIBLIOTECA	74
9.	CONSERJERÍA	83
10.	ACTIVIDADES CULTURALES Y ACTOS INSTITUCIONALES	88
11.	EJECUCIÓN PRESUPUESTO 2015	96



1. INTRODUCCIÓN

Se presenta esta memoria anual de actividades de la Facultad de Ciencias de la Salud y del Deporte durante el curso académico 2015/16, en cumplimiento del artículo 53 j) de los Estatutos de la Universidad de Zaragoza

En esta Memoria se relacionan todas las actividades organizadas en nuestra Facultad, actuaciones realizadas por los diferentes órganos de gobierno, profesorado, estudiantes y personal de administración y servicios en este curso.

Esta Memoria ha sido elaborada por el personal de Administración y Servicios de todas las áreas de la Facultad.

2. DATOS ACADÉMICOS

2.1 Planes de Estudios

Durante el curso académico 2015/16 en la Facultad de Ciencias de la Salud y Deporte se imparten los estudios de:

Graduado en Ciencias de la Actividad Física y del Deporte

Publicado en el BOE el 19 de noviembre de 2009 por Resolución de la Universidad de Zaragoza de fecha 20 de octubre de 2009, una vez obtenida la verificación por el Consejo de Universidades, previo informe de la Agencia Nacional de Evaluación de la Calidad y Acreditación (ANECA), autorizado por la Comunidad Autónoma de Aragón y establecido el carácter oficial del título por Acuerdo de Consejo de Ministros el 4 de septiembre de 2009. Grado de experimentalidad 2

Durante el año 2016 se procedió a realizar la evaluación para renovación de la acreditación de este título oficial y durante el mismo se recibe el informe de Evaluación para la Renovación de la Acreditación emitido por la Subcomisión de Evaluación de Titulaciones de la ACPUA siendo **favorable** su renovación.

Estructura de las enseñanzas:

Tipo de materia	Créditos ECTS
Formación básica (Fb)	60
Obligatorias (Ob).....	126
Optativas (Op)	36
Prácticas externas	12
Trabajo fin de grado	6
Total créditos	240

Graduado en Nutrición Humana y Dietética

Publicado en el BOE el 7 de febrero de 2011 por Resolución de la Universidad de Zaragoza de fecha 18 de enero de 2011, una vez obtenida la verificación por el Consejo de Universidades, previo informe de la Agencia Nacional de Evaluación de la Calidad y Acreditación (ANECA), autorizado por la Comunidad Autónoma de Aragón y establecido el carácter oficial del título por Acuerdo de Consejo de Ministros el 17 de diciembre de 2010. Grado de experimentalidad 2.

Durante el año 2015 se procedió a realizar la evaluación para renovación de la acreditación de este título oficial y durante el mismo se recibe el informe de Evaluación para la Renovación de la Acreditación emitido por la Subcomisión de Evaluación de Titulaciones de la ACPUA siendo **favorable** su renovación.

Estructura de las enseñanzas:

Tipo de materia	Créditos ECTS
Formación básica (Fb)	60
Obligatorias (Ob).....	138
Optativas (Op)	12
Prácticas externas	24
Trabajo fin de grado	6
Total créditos	240

Graduado en Medicina

Publicado en el BOE el 19 de noviembre de 2009 por Resolución de la Universidad de Zaragoza de fecha 20 de octubre de 2009, una vez obtenida la verificación por el Consejo de Universidades, previo informe de la Agencia Nacional de Evaluación de la Calidad y Acreditación (ANECA), autorizado por la Comunidad Autónoma de Aragón y establecido el carácter oficial del título por Acuerdo de Consejo de Ministros el 4 de septiembre de 2009. Grado de experimentalidad 1

Estructura de las enseñanzas:

Tipo de materia	Créditos ECTS
Formación básica (Fb)	60
Obligatorias (Ob).....	264
Optativas (Op)	30
Trabajo fin de grado	6
Total créditos	360

En la Facultad de Ciencias de la Salud y del Deporte se imparten los dos primeros cursos del grado de Medicina.

Grado de Odontología

Publicado en el BOE el 7 de febrero de 2011 por Resolución de la Universidad de Zaragoza de fecha 18 de enero de 2011, una vez obtenida la verificación por el Consejo de Universidades, previo informe de la Agencia Nacional de Evaluación de la Calidad y Acreditación (ANECA), autorizado por la Comunidad Autónoma de Aragón y establecido el carácter oficial del título por Acuerdo de Consejo de Ministros el 17 de diciembre de 2010. Grado de experimentalidad 1

Durante el año 2016 se procedió a realizar la evaluación para renovación de la acreditación de este Título oficial y durante el mismo se recibe el informe de Evaluación para la Renovación de la Acreditación emitido por la Subcomisión de Evaluación de Titulaciones de la ACPUA siendo **favorable** su renovación.

Estructura de las enseñanzas:

Tipo de materia	Créditos ECTS
Formación básica (Fb)	60
Obligatorias (Ob).....	171
Optativas (Op)	39
Prácticas externas	24
Trabajo fin de grado	6
Total créditos	300



Máster Universitario en Evaluación y Entrenamiento Físico para Salud

El Plan de estudios del Máster Universitario en Evaluación y Entrenamiento Físico para la Salud fue publicado en el BOE el 10 de febrero de 2015 por Resolución de la Universidad de Zaragoza de fecha 20 de enero de 2015, una vez obtenida la verificación por el Consejo de Universidades, previo informe de la Agencia Nacional de Evaluación de la Calidad y Acreditación (ANECA), autorizado por la Comunidad Autónoma de Aragón y establecido el carácter oficial del título por Acuerdo de Consejo de Ministros el 14 de noviembre de 2014.

El Plan de estudios citado se adscribe a la rama de conocimiento de ciencias de la Salud. Grado de experimentalidad 1

Se estructura en 6 módulos a lo largo de un curso académico, según la siguiente distribución en créditos ECTS, por tipo de materia.

Tipo de materia	Créditos ECTS
Obligatorias (Ob).....	30
Optativas.....	12
Trabajo fin de máster	18
Total créditos	60

2.2 Plazas ofertadas en las distintas titulaciones

- DISTRIBUCIÓN POR GRUPOS DE ACCESO**

1ª FASE (Plazo abierto en Junio/Julio)

<i>Titulación</i>	<i>Cupo adjudicación</i>							<i>Total</i>
	<i>PAU/FP</i>	<i>Discapa.</i>	<i>Titulados</i>	<i>Mayor 25</i>	<i>Mayor 40</i>	<i>Mayor 45</i>	<i>Deportistas</i>	
Graduado en Ciencias de la Actividad Física y del Deporte	54	4	2	2	1	1	6	70
Graduado en Medicina	38	2	1	1	1	1	1	45
Graduado en Nutrición Humana y Dietética	54	3	2	2	1	1	2	65
Graduado en Odontología	29	2	1	1	1	1	1	36
Máster en Ev. y Ent. de la Salud			20					20

2ª FASE (Plazo abierto en Septiembre)

<i>Titulación</i>	<i>Cupo adjudicación</i>						
	<i>PAU/FP</i>	<i>Discapa.</i>	<i>Titulados</i>	<i>Mayor 25</i>	<i>Mayor 40</i>	<i>Mayor 45</i>	<i>Deportistas</i>
Graduado en Ciencias de la Actividad Física y del Deporte		Si					Si
Graduado en Medicina		Si					Si
Graduado en Nutrición Humana y Dietética	Sólo para ampliar lista de espera	Si					Si
Graduado en Odontología		Si					Si
Máster en Ev. y En. de la Salud			Si				

• **NOTAS MÍNIMAS DE INGRESO**

GRADOS.

DATOS DEL ÚLTIMO ESTUDIANTE ADMITIDO				
GRADO EN MEDICINA				
Grupo de acceso	Número total de alumnos en lista	Nº de orden en lista de espera	Calificación	Fase de admisión 1ª/2ª
VIA 10. PRUEBAS DE ACCESO / FP	2356	650	12,236	1ª
TITULADOS UNIVERSITARIOS/SIMILARES	273	4	9,2	1ª
MAYORES DE 25 AÑOS	6	Todos	Todos	1ª
MAYORES DE 40 AÑOS				
MAYORES DE 45 AÑOS				
DISCAPACITADOS	16	11	7,290	1º
DEPORTISTAS DE ALTO NIVEL	23	8	9,186	1º

DATOS DEL ÚLTIMO ESTUDIANTE ADMITIDO				
GRADO EN NUTRICIÓN HUMANA Y DIETÉTICA				
Grupo de acceso	Número total de alumnos en lista	Nº de orden en lista de espera	Calificación	Fase de admisión 1ª/2ª
VIA 10. PRUEBAS DE ACCESO/ FP	263 (1ª fase) 129 (2ª fase)	246 (1ª fase)	5,709	1º
TITULADOS UNIVERSITARIOS o similares	17	5	7,990	1ª
MAYORES DE 25 AÑOS	1	Todos	Todos. No se cubren las plazas	1ª
MAYORES DE 40 AÑOS				
MAYORES DE 45 AÑOS				
DISCAPACITADOS	-	-	-	-
DEPORTISTAS DE ALTO NIVEL	-	-	-	-

Nota 1: (-) No hay lista para ese cupo o el último alumno pertenece a la lista de admitidos no a la lista de espera.

Nota 2: El número total de alumnos en lista se refiere al total de alumnos admitidos en junio y alumnos que han elegido nuestra titulación en primer lugar o no han sido admitidos en las titulaciones elegidas en orden superior a la titulación de nuestro centro.

DATOS DEL ÚLTIMO ESTUDIANTE ADMITIDO
GRADO EN CIENCIAS DE LA ACTIVIDAD FÍSICA Y
DEL DEPORTE

Grupo de acceso	Número total de alumnos en lista	Nº de orden en lista de espera	Calificación	Fase de admisión 1ª/2ª
VIA 10. PRUEBAS DE ACCESO/ FP	365	64	8,99	1ª
TITULADOS UNIVERSITARIOS o similares	12	5	7,35	1ª
MAYORES DE 25 AÑOS	-	-	Todos	1ª
MAYORES DE 40 AÑOS	-	-	-	-
MAYORES DE 45 AÑOS				
DISCAPACITADOS	-	-	-	-
DEPORTISTAS DE ALTO NIVEL	-	-	Todos	1ª

DATOS DEL ÚLTIMO ESTUDIANTE ADMITIDO
GRADO EN ODONTOLOGÍA

Grupo de acceso	Número total de alumnos en lista	Nº de orden en lista de espera	Calificación	Fase de admisión 1ª/2ª
VIA 10. PRUEBAS DE ACCESO/ FP	560	84	11,541	1ª
TITULADOS UNIVERSITARIOS o similares	38	5	8,250	1ª
MAYORES DE 25 AÑOS	5	-	5,080	1ª
MAYORES DE 40 AÑOS				
MAYORES DE 45 AÑOS				
DISCAPACITADOS	-	-	No se cubre la plaza	-
DEPORTISTAS DE ALTO NIVEL	1	-	Todos. No se cubren las plazas	-

- NOTAS MÍNIMAS DE INGRESO

MÁSTER.

DATOS DEL ÚLTIMO ESTUDIANTE ADMITIDO				
MASTER UNIVERSITARIO EN EVALUACIÓN Y ENTRENAMIENTO				
Grupo de acceso	Número total preinscritos	Nº de orden en lista de espera	Calificación	Fase de admisión 1ª/2ª
TITULADOS UNIVERSITARIOS	15 (1º) 7 (2º)	-	Todos. No se cubren las plazas	1º/2º

2.3 Alumnos matriculados por titulaciones**GRADOS****GRADO EN MEDICINA**

Cursos	Nº Matriculas definitivas por curso más alto matriculado	Matrículas anuladas	Nº Totales Matriculas tramitadas
1º	44	51	95
2º	56	2	58
Total	100	53	153

GRADO EN CC. DE LA ACTIVIDAD FÍSICA Y DEL DEPORTE

Cursos	Nº Matriculas definitivas por curso más alto matriculado	Matrículas anuladas	Nº Totales Matriculas tramitadas
1º	69	10	79
2º	68		68
3º	63		63
4º	85		85
Total	285	10	295

GRADO EN NUTRICIÓN HUMANA Y DIETÉTICA

Cursos	Nº Matriculas definitivas por curso más alto matriculado	Matrículas anuladas	Nº Totales Matriculas tramitadas
1º	63	25	88
2º	62		62
3º	47		47
4º	70		70
Total	242	25	267

➤ **CURSO DE ADAPTACIÓN AL GRADO EN NUTRICIÓN HUMANA Y DIETÉTICA**

No ha habido ninguna nueva matricula para este curso.

GRADO EN ODONTOLOGÍA

Cursos	Matriculas definitivas por curso más alto matriculado	Matrículas anuladas	Nº Totales Matriculas tramitadas
1º	30	8	38
2º	34		34
3º	35		35
4º	40		40
5º	31		
Total	170	8	178

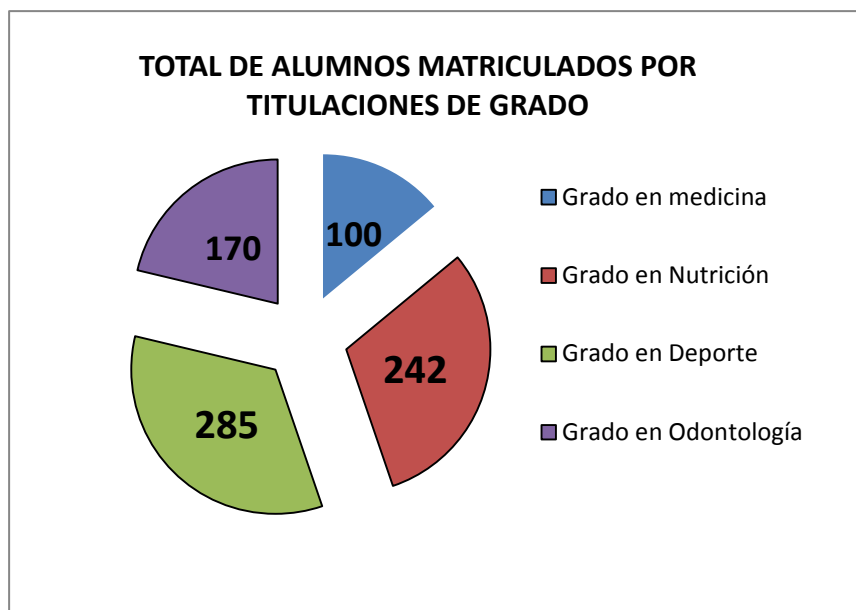

MÁSTER

Cursos	Matriculas definitivas por curso más alto matriculado	Matrículas anuladas	N° Totales Matriculas tramitadas
Uno	13	0	13

RESUMEN

Total matrículas definitivas: 808

Total matrículas anuladas: 98

Total matrículas tramitadas: 906

2.4 Matriculas definitivas totales y de nuevo ingreso por procedencia geográfica GRADOS

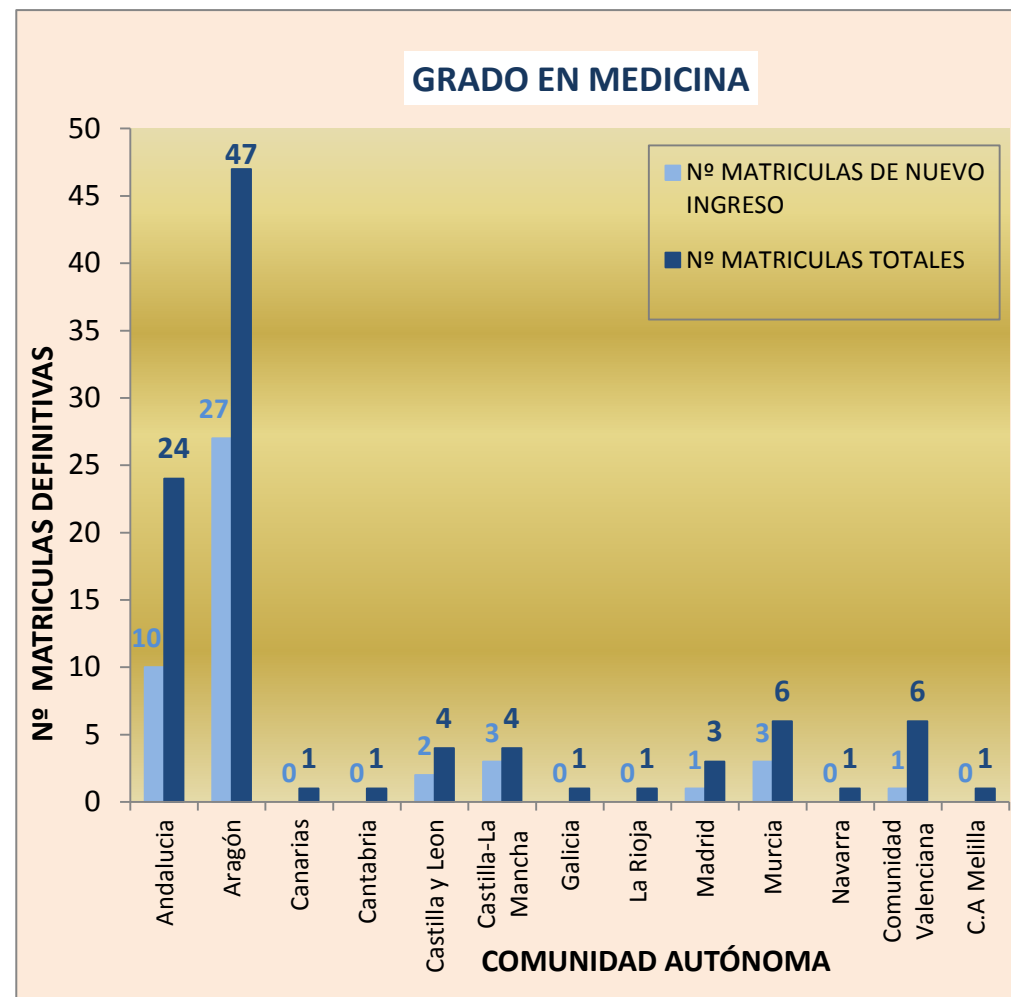
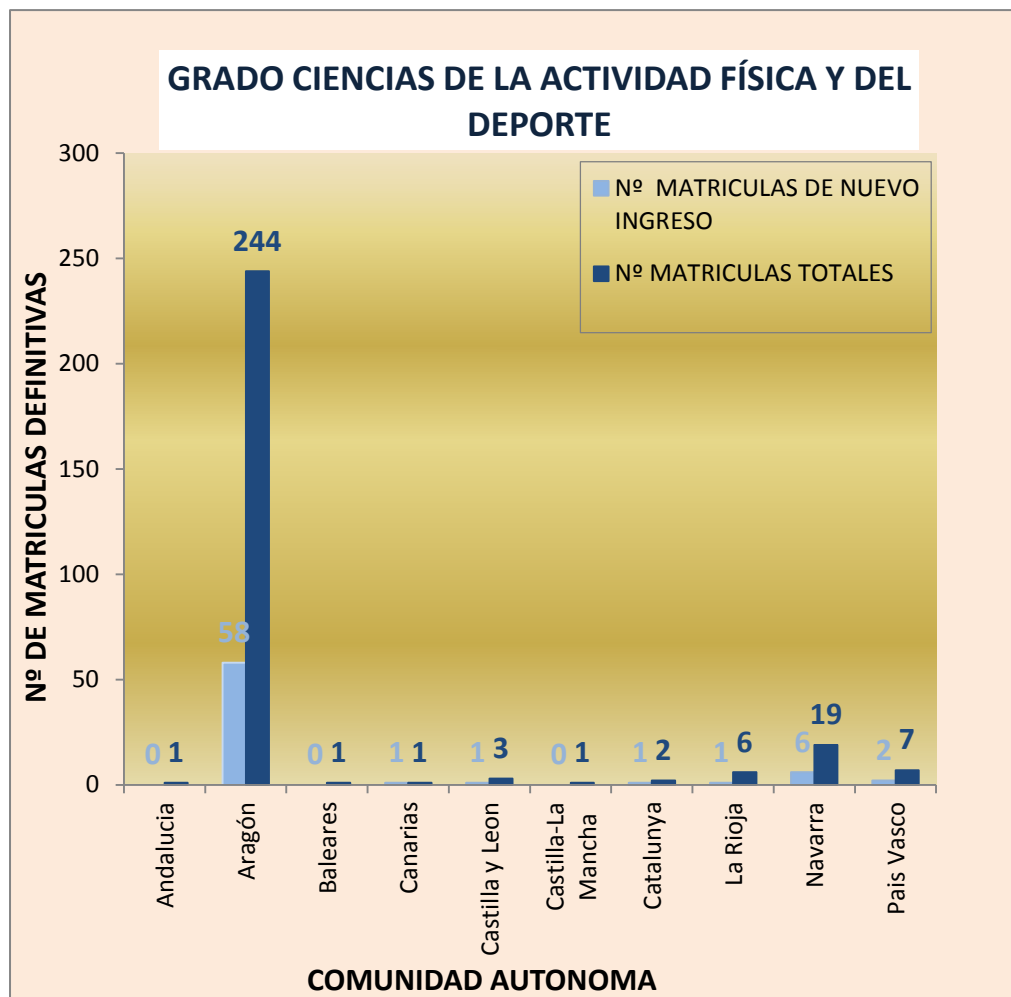

GRADO EN NUTRICIÓN HUMANA Y DIETÉTICA

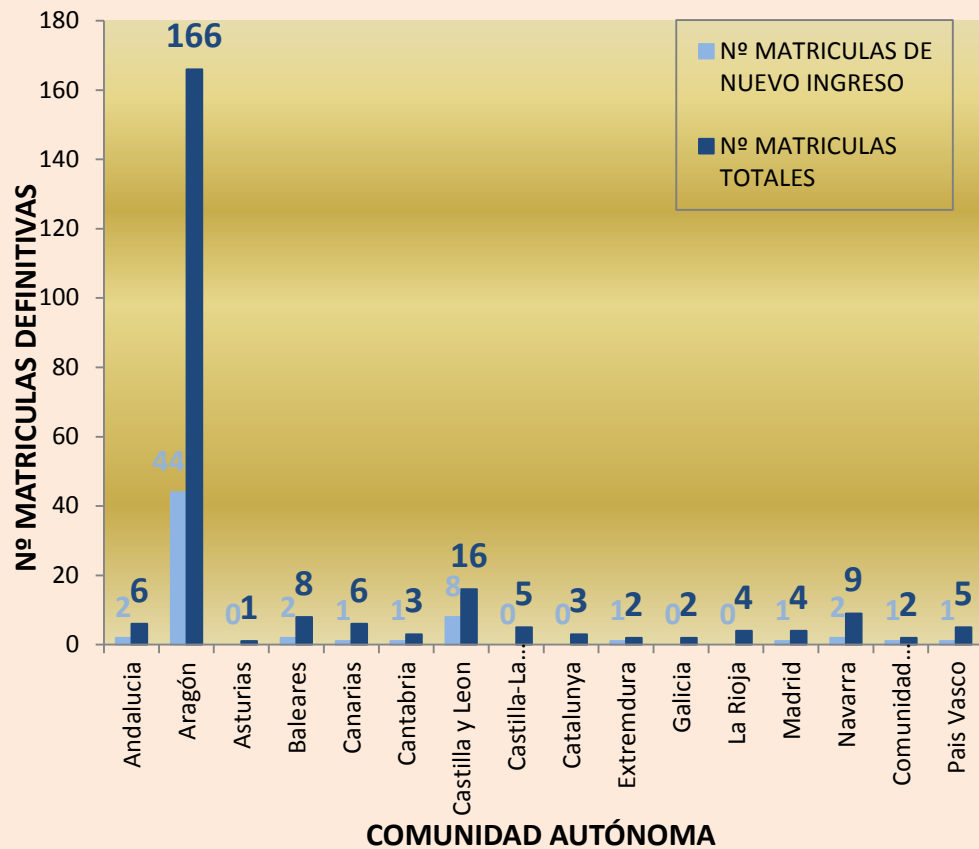

GRADO EN ODONTOLÓGÍA

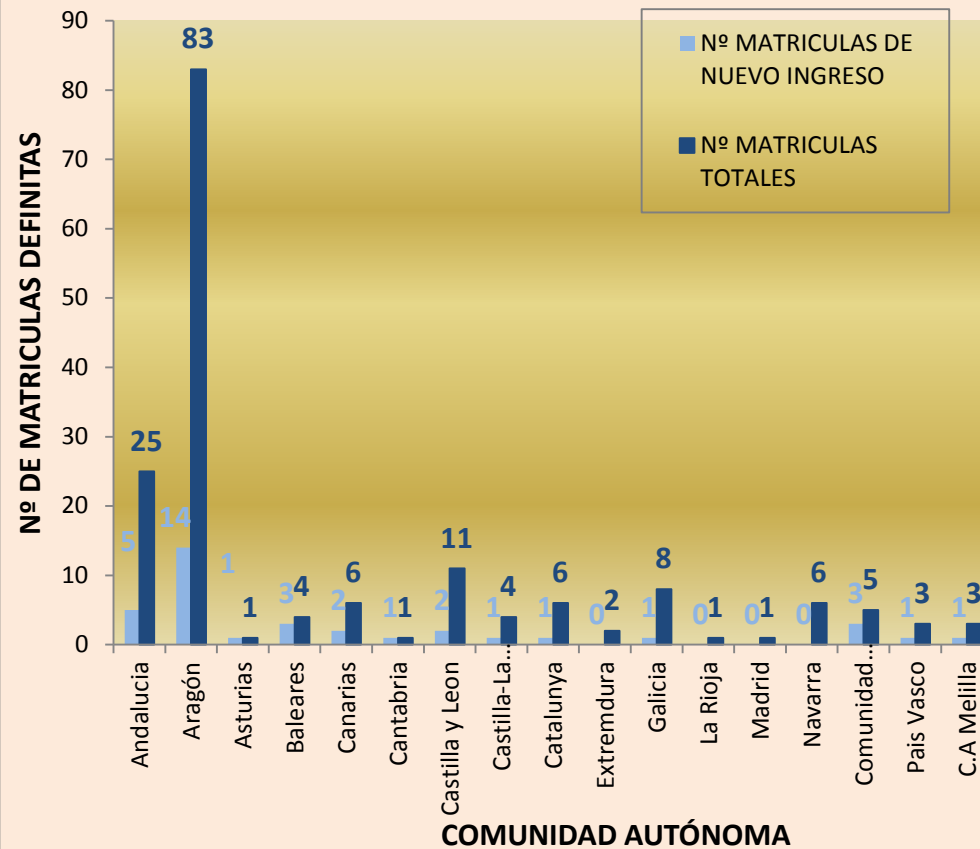



MÁSTER

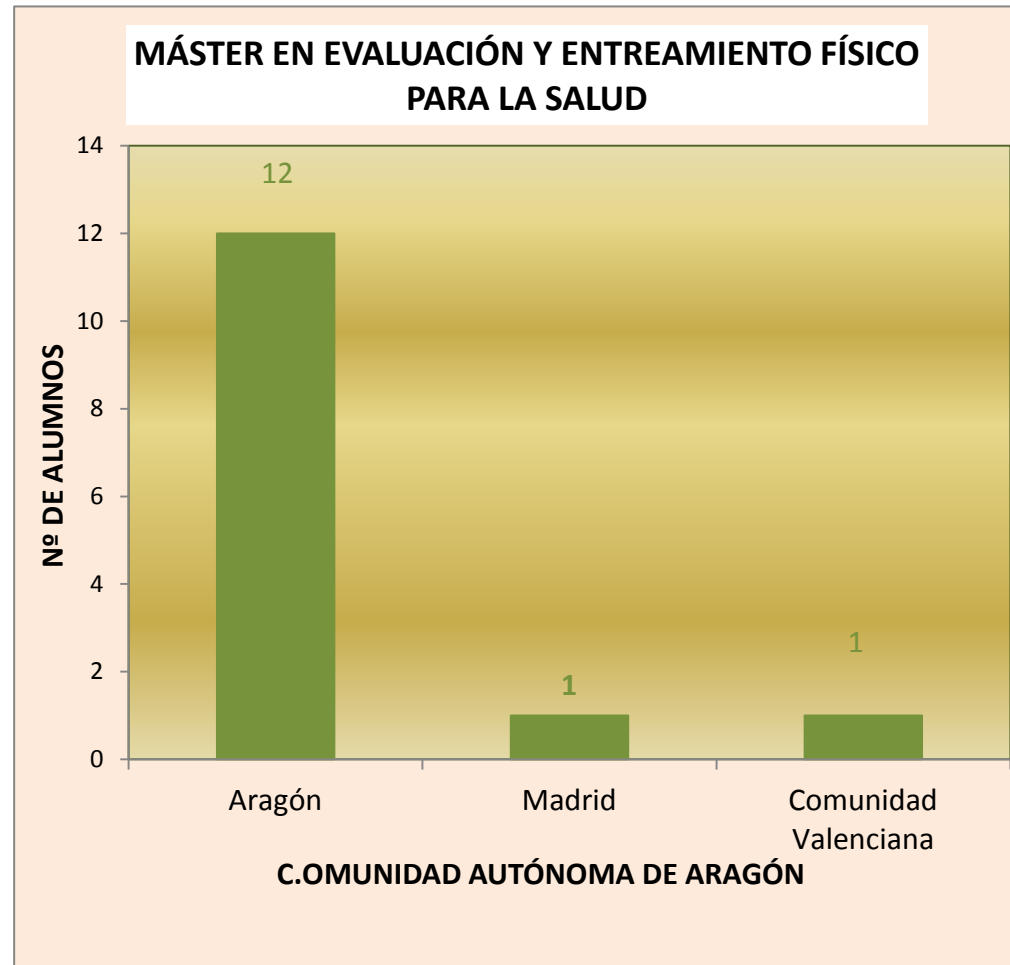

2.5 Gráficos resumen por titulaciones

GRÁFICOS RESUMEN GRADO CC. DE LA ACTIVIDAD FÍSICA Y DEPORTE



Datos obtenidos del portal de transparencia de la página web oficial de la Universidad de Zaragoza

GRÁFICO RESUMEN GRADO MEDICINA

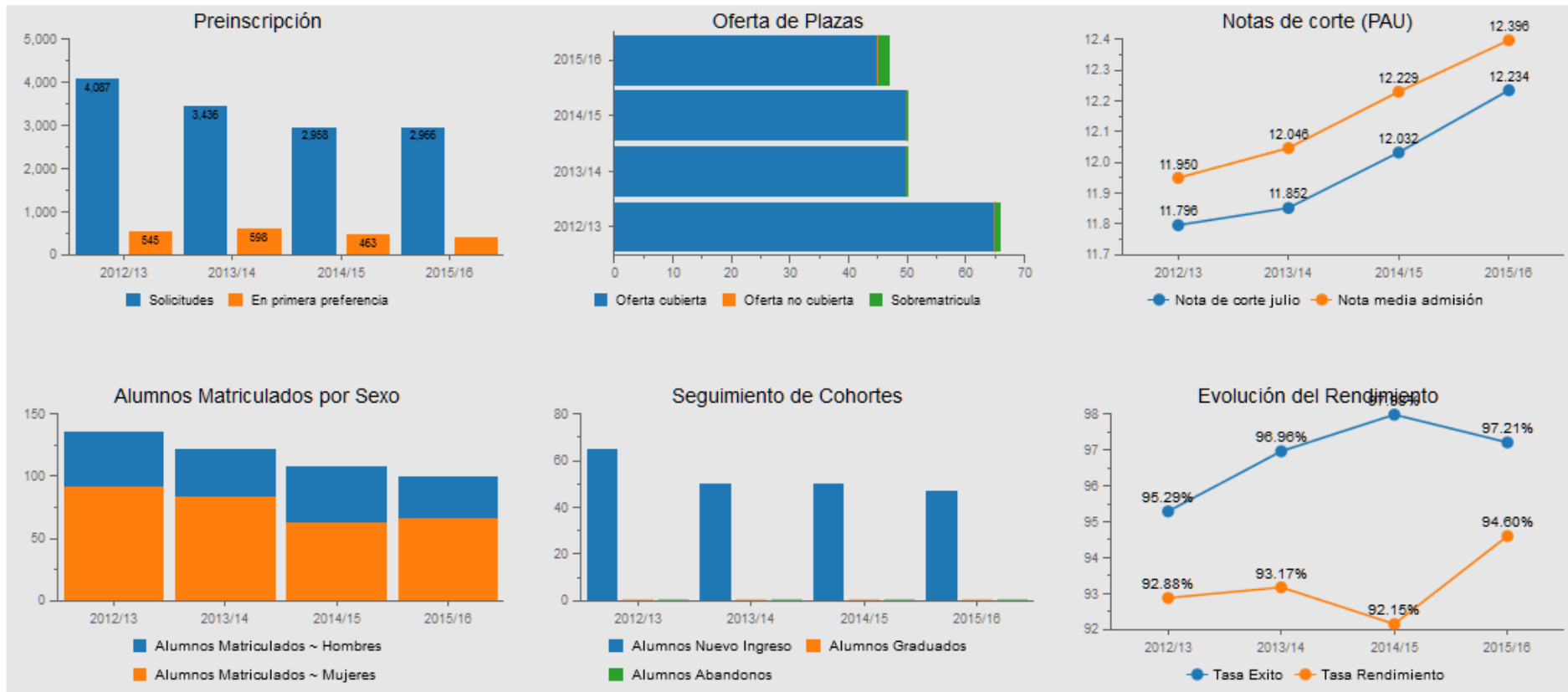

Datos obtenidos del portal de transparencia de la página web oficial de la Universidad de Zaragoza

GRÁFICO RESUMEN GRADO NUTRICIÓN

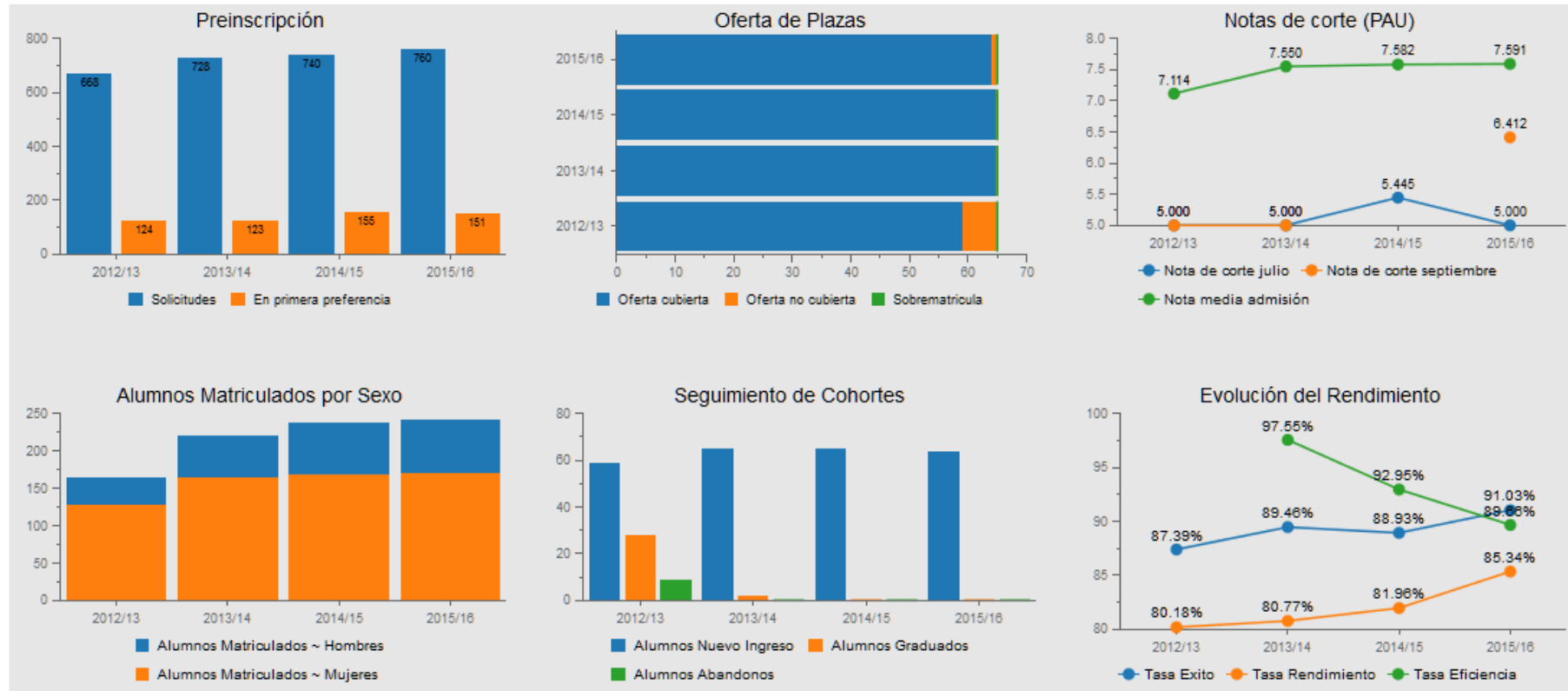

Datos obtenidos del portal de transparencia de la página web oficial de la Universidad de Zaragoza

GRÁFICO RESUMEN GRADO ODONTOLOGÍA

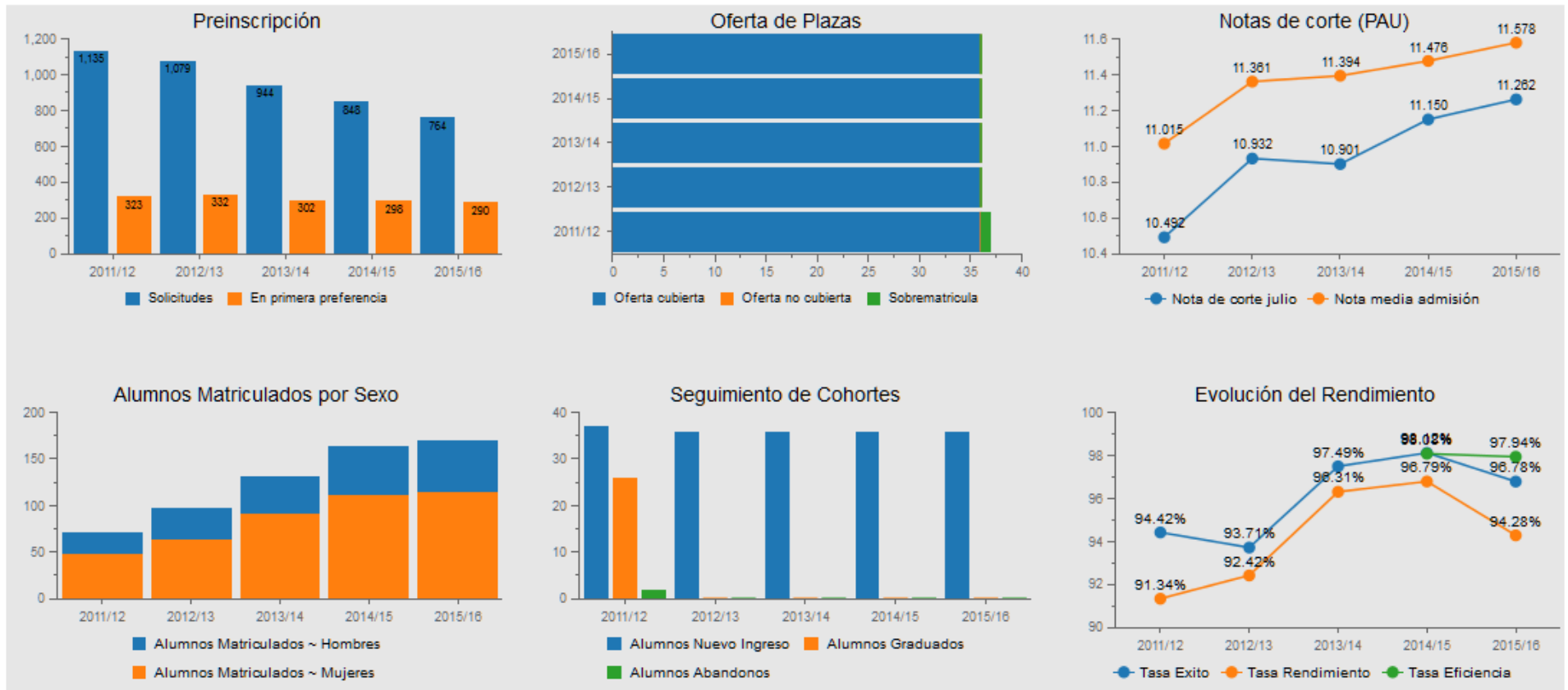

Datos obtenidos del portal de transparencia de la página web oficial de la Universidad de Zaragoza

GRÁFICO RESUMEN MASTER EN EVALUACIÓN

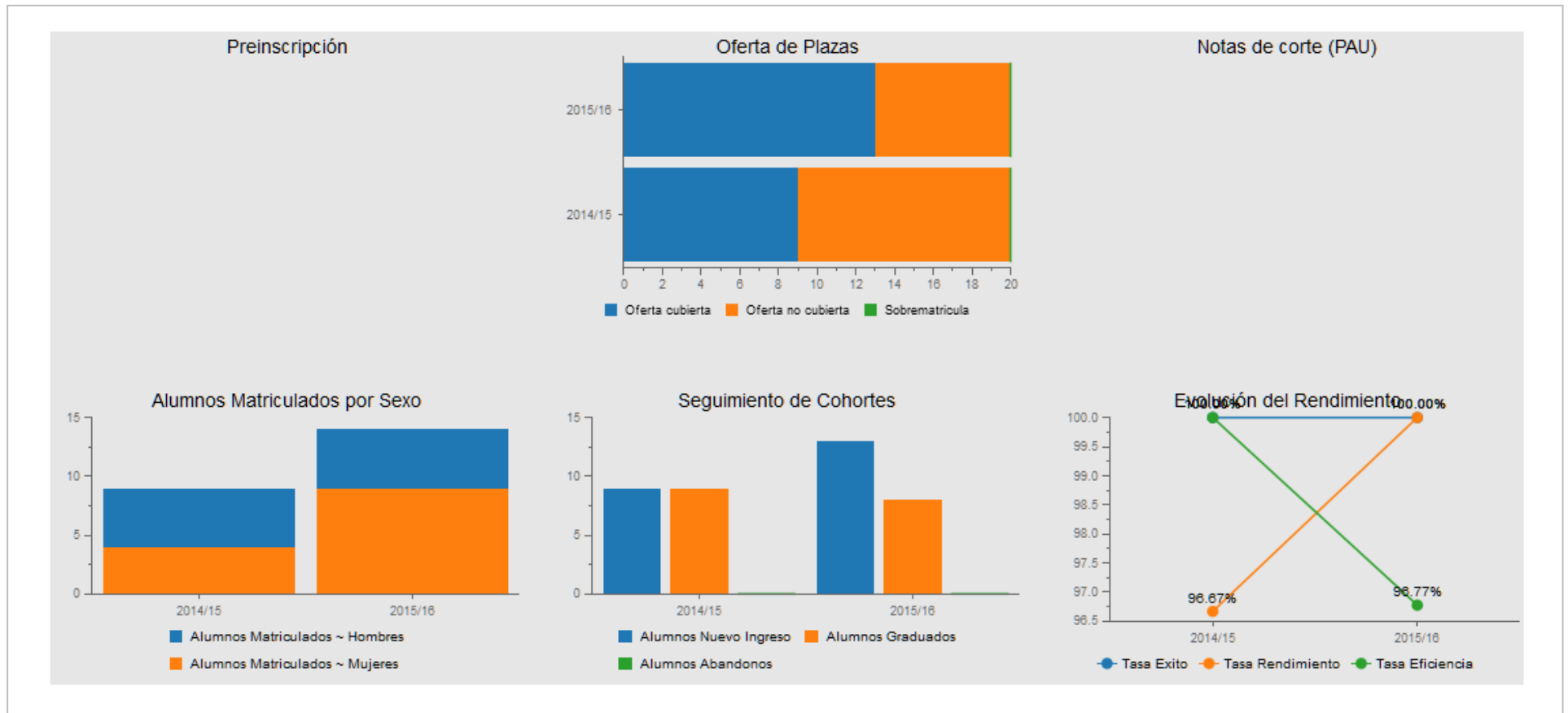

Datos obtenidos del portal de transparencia de la página web oficial de la Universidad de Zaragoza

2.6 *Pruebas de Conjunto*

En el curso 2015/16, se presentaron solamente solicitudes de prueba de conjunto para la homologación del título en la titulación de odontología.

Durante este curso se ofertaron **5 plazas** para cubrir mediante el procedimiento de prueba de conjunto, en este proceso se recibieron **4 solicitudes**, de las cuales finalmente ningún interesado superó la prueba.

2.7 Traslados

2.7.1 Traslados de alumnos de nuestra Facultad a otras universidades por titulaciones

- Graduado en CC. de la Actividad Física y del Deporte: 2 alumnos
- Graduado en Medicina: 2 alumnos
- Grado de Nutrición Humana y Dietética 4 alumnos
- Graduado en Odontología: 6 alumnos

Total de alumnos que se han trasladado a otra Universidad: 14 alumnos

2.7.2 Solicitudes de cambio de estudios para continuar estudios en nuestra Facultad para el curso siguiente:

GRADO/PLAZAS	MEDICINA	CC. ACT. FSICA Y DEPORTE	ODONTOLOGÍA	NUTRICIÓN HUMANA Y DIETÉTICA
Nº PLAZAS OFERTADAS	1	1	1	1
SOLICITUDES	39	3 JUN+ 3SEPT	12	1 SEPT
Nº PLAZAS CONCEDIDAS	1	-	1	-

2.8 Títulos

El número de alumnos que solicitaron el Título durante el curso 2015/16 se distribuyen de la siguiente manera:

- **Grado en Nutrición Humana y Dietética: 42**

- Hombres: 10
- Mujeres: 32

- **Grado en CC de la Actividad Física y del Deporte: 45**

- Hombres: 37
- Mujeres: 8

- **Grado en Odontología: 26**

- Hombres: 9
- Mujeres: 17

- **Máster en Evaluación y Entrenamiento Físico para la salud: 6**

- Hombres: 2
- Mujeres: 4

3. RELACIONES INTERNACIONALES

3.1 Programa de formación y cooperación Erasmus+ y otros programas.

El Parlamento Europeo aprobó el programa Erasmus + para el período 2014-2020, entrando en vigor el 1 de enero de 2014.

El nuevo programa Erasmus + se enmarca en la estrategia Europa 2020, en la estrategia Educación y Formación 2020 y en la estrategia Rethinking Education y engloba todas las iniciativas de educación, formación, juventud y deporte.

En materia educativa abarca todos los niveles: escolar, formación profesional, enseñanza superior y formación de personas adultas.

Este nuevo programa se centra en el aprendizaje formal e informal más allá de las fronteras de la UE, con una clara vocación de internacionalización abriéndose a terceros países con el objetivo de mejorar las capacidades educativas y formativas de las personas para la empleabilidad de estudiantes, profesorado y trabajadores y trabajadoras

En relación a los Acuerdos, se realiza una renovación total de los mismos suponiendo labores de renovación, cancelación o nueva creación con las Universidades acordadas.

Como novedad importante cabe destacar la posibilidad de que los alumnos participantes puedan solicitar estancias de hasta 12 meses para estudios de grado, 12 meses en estudios de máster y 12 meses más en estudios de doctorado.

Otro aspecto importante a destacar es la obligación de definir un nivel de idioma mínimo que tienen que poseer los alumnos y profesores participantes para acceder al programa.

El nuevo programa Erasmus+ ha tenido una gran acogida de estudiantes durante este curso influyendo en gran medida la unificación de los planes Bolonia a nivel europeo, destacando como novedad la participación de alumnos de otras universidades europeas en el nuevo máster de evaluación y entrenamiento físico para la salud que ha comenzado a impartirse en nuestro centro para este curso 2014/2015.

Coordinadora: Marta Fajó Pascua

❖ *Universidades con las que se ha establecido acuerdo en el curso académico 2015/16*

ALEMANIA

Technische Universität München
Hochschule für Angewandte Wissenschaften, Hamburg
Carl Von Ossietzky- Universität, Oldenburg

AUSTRIA

FH Joanneum Gesellschaft

BELGICA

Universiteit Gent
Hogeschool Gent

FINLANDIA

University of Eastern Finland

FRANCIA

Université Joseph Fourier, Grenoble
Université de Pau et des Pays de l'Adour
Université de Poitiers
Université Paul Sabatier, Toulouse
Université de Montpellier
Université de Nantes

GRECIA

Harocopio Panepistimio, Athens

ITALIA

Università degli Studi di Firenze
Università degli Studi di Pavia
Università degli Studi di Sassari
Università degli Studi di Siena
Università degli Studi di Trieste
Università degli Studi di Roma, Tor Vergata

POLONIA

Szkola Główna Gospodarstwa Wiejskiego

PORTUGAL

Universidade do Lisboa

Instituto Politécnico de Lisboa

Universidade do Porto

Instituto Politécnico de Beja

Instituto Superior de Psicologia Aplicada

REINO UNIDO

Aberyswith University

RUMANIA

University of Bacau Vasile Alecsandri

❖ *Movilidad Programa Erasmus curso 2015/2016*

Durante este curso participaron 29 alumnos de la Facultad de Ciencias de la Salud y del Deporte en el **Programa Erasmus+**, de los cuales 9 renunciaron, por lo que se desplazan 17 alumnos a las Universidades europeas que a continuación se relacionan

OUT (SALEN)			
Universidad a la que se desplazan	País de destino	Titulación de procedencia	Nº de alum
Université Joseph Fourier, Grenoble	Francia	Gr. CC Act. Física y Deporte	2
Università degli Studi di Roma Tor Vergata	Italia	Gr. CC Act. Física y Deporte	1
Università degli Studi di Pavia	Italia	Gr. CC Act. Física y Deporte	3
Università degli Studi di Sassari	Italia	Gr. Odontología	2
Università degli Studi di Trieste	Italia	Gr. Odontología	2

Universidade do Porto	Portugal	Gr. Nutrición Hum. y Diet.	3
Szkola Glowna Gospodarstwa	Polonia	Doctorado NHyD	1
Università Degli Studi di Pavia	Italia	Gr. Nutrición Hum. y Diet.	2
Harokopio Panepitinio	Atenas	Gr. Nutrición Hum. y Diet	1
Total alumnos participaron	17		

Durante este curso se recibieron 11 solicitudes de alumnos de diversas universidades europeas dentro del **Programa Erasmus**, no hubo ninguna renuncia por lo que 9 alumnos fueron los que finalmente decidieron continuar sus estudios en nuestra Facultad.

IN (VIENEN)			
Universidad de la que proceden	País de Origen	Titulación de procedencia	Nº de alum
Technische Universität München	Alemania	Gr. CC Act. Física y Deporte	1
Carl Von Ossietzky- Universität Oldenburg	Alemania	Gr. CC Act. Física y Deporte	1
Université de Montpellier	Francia	Deporte	1
Harokopio Panepistimio, Athens	Grecia	Gr. NHyD	1
Universiteit Gent	Bélgica	Grado Nutricion	2
University Eastern Finland	Finlandia	Grado NHyD	2
Università Degli Studi di Trieste	Italia	Gr. Odontología	1
Total alumnos participaron	9		

❖ *Movilidad Programa Iberoamérica curso 2015/16.*

Este programa de movilidad se basa en acuerdos firmados entre los centros de la Universidad de Zaragoza y las universidades latinoamericanas que lo deseen. La búsqueda de estos acuerdos se hacen en base a los intereses del propio centro.

Los criterios de selección de los alumnos son uniformes para toda la Universidad de Zaragoza, pues tan sólo se subvencionan un número determinado de semestres, basándose en el curso en el que se encuentra así como la nota media.

Durante este curso hubo 9 solicitudes en el Programa Iberoamérica de las cuales 2 finalmente obtuvieron plaza pero no pudieron participar en el programa Iberoamérica por causas ajenas a ellos derivadas del país donde habían solicitado movilidad.

Durante este curso hubo 6 solicitudes para estudiar en nuestra Facultad dentro del Programa Iberoamérica, de las cuales los 6 solicitantes participaron en el programa Iberoamérica.

IN (VIENEN)			
Universidad de la que proceden	País de Origen	Titulación de procedencia	Nº de alum
Universidad de S. Sebastián, Santiago	Chile	Gr. CC Act. Física y Deporte	1
Universidad Católica del Norte	Chile	Nutrición	2
Universidad de Colima	México	Gr. Nutrición Hum. y Diet.	3
Total alumnos participarán	6		

❖ Movilidad Programa PYREN 2015/2016.

Este programa se gestiona de forma conjunta con el programa de movilidad Erasmus+ pues el primer semestre se subvenciona con la beca Erasmus+. Una vez completado el semestre y si el alumno opta por el curso completo la UPPA (Université de Pau et des pays de l'Adour) le subvenciona el resto de la estancia en cantidad similar al programa Erasmus+.

El acuerdo de este programa responde a un convenio interuniversitario global para varias titulaciones, , aunque en nuestro centro tan sólo afecta al Grado de Ciencias de la Actividad física y del deporte, y al recién implantado Máster Universitario de Evaluación y Entrenamiento físico de la salud

El Programa de movilidad Transfronteriza se realiza entre las Universidades: Universidad Pública de Navarra, Universidad del País Vasco, Universidad de Zaragoza y Université de Pau et des pays de l'Adour, para alumnos que se encuentren en 3º, 4º o 5º curso de sus estudios, podrán participar en este programa durante los 1 o 2 semestres, como el grado de CC Actividad Física y del Deporte consta de 4 curso se permite intercambiar alumnos de Grado y Máster.

Durante este curso participaron 3 alumnos, un estudiante del Grado de Ciencias de la Actividad Física y del Deporte y dos alumnos pertenecientes al Máster en Evaluación y Entrenamiento Físico para la Salud dónde tienen la opción de realizarlo como doble titulación, cuya opción elegida en todos los casos fue la Université de Pau et des Pays de l'Adour

❖ Programa de Prácticas Internacionales de cooperación con países desfavorecidos.

Consiste en la realización de prácticas tuteladas con el Centro Universitario de Medicina Preventiva (CUM) de la Universidad de Piura (Perú) dentro de sus programas médico-sociales en las poblaciones rurales y urbano marginales más necesitadas del Departamento del mismo nombre..

Durante este curso se presentaron 2 solicitudes pertenecientes al grado y máster y ambos fueron seleccionados para participar en este programa .

3.2 Programa SICUE

Es el sistema de intercambio entre Centros universitarios españoles que pretende incrementar la diversidad de la oferta educativa en la enseñanza superior, potenciar las facilidades para que una parte de los estudios universitarios puedan seguirse en Universidades distintas a las que el estudiante está matriculado, fomentando así la movilidad de estudiantes con el objetivo de mejorar su formación.

Coordinador: Carlos Gil Chueca

❖ *Universidades con convenio en el curso académico 2015/16::*

Titulación Grado en Nutrición Humana y Dietética

Universidad de Alicante
Universidad de Valladolid
Universidad del País Vasco
Universidad Autónoma de Madrid
Universidad de Granada
Universidad de Santiago de Compostela

Titulación Grado en Ciencias de la Actividad Física y del Deporte

Universidad Autónoma de Madrid
Universidad de Granada
Universidad de las Palmas de Gran Canaria
Universidad de León
Universidad de Valencia
Universidad Del País Vasco
Universidad de Sevilla
Universidad Pablo de Olavide (Sevilla)

Titulación Grado en Odontología

Universidad CEU Cardenal Herrera de Valencia
Universidad Complutense de Madrid
Universidad de Santiago de Compostela

❖ **Movilidad curso 2015/16**

Durante este curso **9 alumnos** de la Facultad de Ciencias de la Salud y del Deporte participaron en este programa, de los cuales:

- 6 alumnos renunciaron
- 1 alumno del Grado de Medicina se envió para su tramitación en la Facultad de Medicina de Zaragoza

Universidad de destino	Titulación de procedencia	Nº de alum
Universidad de Granada	Gr. Nutrición Humna y D	2
Total alumnos participaron de nuestra facultad:	2	

Durante este curso **4 alumnos** participaron en el programa SICUE solicitando destino en nuestra facultad.

- 3 renunciaron.

Universidad de origen	Titulación de procedencia	Nº de alum
Universidad de Las Palmas	Gr. Deporte	1
Total alumnos participaron de nuestra facultad:	1	

4. RECURSOS HUMANOS

4.1 Personal de Administración y Servicios

Administración

Dña. Ana Delia Jáuregui Calvo. Administradora

Área de secretaría

Eva M^a Izárbez Monzón . Secretaria de Decano

D. Alegría Solanilla Lecina. Jefe Negociado de Asuntos Académicos

Dña. Inmaculada Carilla Monclús. Jefe Negociado de Asuntos Administrativos

Dña. Cristina Litauszky Riera. Auxiliar Administrativo

Dña. Rosa Manau López. Auxiliar Administrativo

Dña. María Aliod Zandundo. Auxiliar Administrativo

Dña. Carolina Gómez Zazurca. Auxiliar Administrativo (apoyo profesorado)

Área Administración del Servicio de Prácticas Odontológicas

Dña. Pilar Orduna Castilla. Auxiliar Administrativo

Dña. Paz Hernández Gracia. Auxiliar Administrativo

Área de biblioteca

Dña. María Jesús Broto Martínez. Directora de Biblioteca

Dña. María Ángeles Laliena Zamora. Auxiliar de Biblioteca

Dña. Manuela Puyalto Lanau. Auxiliar de Biblioteca

Dña. Olga Marteles Francés. Auxiliar Administrativo

Área de conserjería-reprografía

Dña. María José Arnal Urroz. Auxiliar Servicios Generales

Dña. Silvia Arruebo González. Auxiliar Servicios Generales

Dña. M^a Pilar Lacarte Val. Auxiliar Servicios Generales

Dña. M^a Jesús Labarta Puértolas. Auxiliar Servicios Generales

Dña. Rosario Muñoz Sánchez. Auxiliar Servicios Generales

D. José Luis Germes Andrés. Auxiliar Servicios Generales
Dña. M^a Jesús Puyuelo Rivarés. Auxiliar Servicios Generales

Área de laboratorio

Laboratorios Biomédicos:

Dña. Ana Belén Benedicto Expósito. Técnico Especialista Laboratorio
Dña. Mónica Bescós Zaborras. Técnico Especialista Laboratorio
D. Fernando Estaún Blasco. Técnico Especialista Laboratorio
Dña. María Rivas Mur. Técnico Especialista Laboratorio
Dña. Isabel Esteban Barreu. Técnico Especialista Laboratorio

Laboratorios Dentales:

Dña. Carmen Bernad Usón. Oficial de Laboratorio y Talleres
Dña. Josefa Mas Banzo. Oficial de Laboratorio y Talleres
Dña. Silvia Sanz Callén. Oficial de Laboratorio y Talleres
Dña. M^a José Marco Duerto. Oficial de Laboratorio y Talleres
Dña. Pilar Ponz González. Oficial de Laboratorio y Talleres
Dña. Silvia Martín Martín. Oficial de Laboratorio y Talleres
Dña. Esmeralda Lobera Salvatierra. Oficial de Laboratorio y Talleres

Laboratorios Audiovisuales

D. Juan Manuel Germes Andrés. Técnico Especialista en Medios Audiovisuales
D. José Manuel Martín Casales. Técnico Especialista en Medios Audiovisuales

Laboratorio de Medio Natural e Instalaciones Deportivas:

D. Jesús Montero Marín. Técnico Especialista en Educación Física

4.2 Personal Docente e Investigador por departamentos

El total de efectivos de Personal Docente e Investigador (en adelante PDI) asciende a 150, incluidos los profesores adscritos a otros centros universitarios y con docencia en esta Facultad, según el Plan de Ordenación Docente (POD) elaborado para el curso académico 2015/16.

Dpto. Anatomía e Histología Humanas

Azúa Romero, Francisco Javier	Contratado Doctor
Benito Velázquez, Jesús	Asociado
Carretero López-Tello, Teresa	Contratado Doctor
Lostalé Latorre, Fernando	Titular Universidad
Oliván Usieto, Teresa	Asociado
Ortiz Remacha, Pedro Pablo	Titular Universidad
Recreo Tomé, M ^a Pilar	Titular Universidad
Zamora Mur, Alfredo	Asociado

Dpto. Anatomía Patológica, Medicina Legal y Forense y Toxicología

Arcéiz Gonzalo, Elena	Colaborador
Casalod Lozano, Yolanda	Contratado Doctor
Ferrer Dufol, Ana	Asociado

Dpto. Bioquímica, Biología Molecular y Celular

Calleja Rodríguez, Lucía	Contratado Doctor
Meade Huerta, Patricia	Contratado Doctor
Moreno Loshuertos, Raquel	Contratado Doctor
Sáez Gutiérrez, Berta	Asociado
Sarriá Guardia, Alfonso Joaquín	Contratado Doctor

Dpto. Ciencias de la Documentación e H^a de la Ciencia

Callau Puente, Javier	Asociado
-----------------------	----------

Dpto. Cirugía, Ginecología y Obstetricia

Aguaviva Bascuñana, Jesús Javier	Asociado
Alonso Ezpeleta, Luis Óscar	Ayudante Doctor
Álvarez Dotu, José Miguel	Asociado
Aragón Navarro, Daniel	Asociado
Baptista Sánchez, Hugo	Asociado
Cobo Plana, Mónica Trinidad	Asociado
Dehesa Ibarra, Francisco de Borja	Asociado
De la Parte Serna, Alejandro	Asociado
García de Castro, Teresa	Asociado
Gil Paraiso, Pedro José	Asociado
Gil Penón, Tania	Asociado
Goded Broto, Ignacio	Asociado
Guerrero González, María	Asociado
Hernández Montero, Sofía	Asociado
Hidalgo Olivares, Gonzalo	Asociado
Lasierra Zuazo, Antonio	Asociado
Martínez García, Emilio Juan	Asociado
Martínez Sanz, Elena	Asociado
Monticelli, Francesca	Contratado Doctor
Nuñez Postigo, Pilar Covadonga	Asociado
Olivares Albeldo, Rosa M ^a	Asociado
Pérez Pevida, Esteban	Asociado
Plana Montori, Miguel	Asociado
Román Esteban, Amparo	Asociado
Sanz Coarasa, Carmen	Asociado
Saura García-Martín, David	Asociado

Dpto. Dirección de Márketing e Investigación de Mercados

Viñuales Alquezar, David	Asociado
Pérez Artega, Miguel Angel	Asociado

Dpto. Dirección y Organización de Empresas

Carús Ribalaigua, Luis
Bernués Oliván, Jara

Contratado Doctor
Asociado

Dpto. Expresión Musical, Plástica y Corporal

Abós Catalán, Angel
Asún Dieste, Sonia
Castellar Otín, Carlos
Campo Marquino, Victor
Chivite Izco, Miguel Tomás
Estrada Marcén, Nerea Cristina
Falcón Miguel, David
García González, Luis
Generelo Lanaspá, Eduardo
Prada de la Fuente, Francisco
Rapún López, Marta
Romero Martín, Rosario
Sevil Serrano, Alejandro

Personal Investigador
Titular Escuela Universitaria
Ayudante
Asociado
Titular Universidad
Colaborador
Asociado
Ayudante Doctor
Titular Universidad
Contratado Doctor
Asociado
Titular Universidad
Personal Investigador

Dpto. Farmacología y Fisiología

Casanova Flor de Lis, Álvaro
Castro López, Marta
Ejea Arquillué, M^a Victoria
Fanlo Villacampa, Ana Julia
Fuentes Broto, Lorena
Gros Sanagustín, Pilar
Lou Bonafonte, José Manuel
Miana Mena, Francisco Javier
Puisac Uriol, Beatriz
Soria Aznar, Soledad
Rebollar González, Soraya

Asociado
Contratado Doctor
Titular Universidad
Contratado Doctor
Contratado Doctor
Titular Universidad
Contratado Doctor
Titular Universidad
Ayudante Doctor
Contratado Doctor
Asociado

Dpto. Filología Inglesa y Alemana

Fanlo Piniés, María

Asociado

Dpto. Filosofía

Álvarez Falcón, Luis

Asociado

Dpto. Fisiatría y Enfermería

Álvarez Medina, Javier

Contratado Doctor

Bartolomé Fandos, Lourdes

Asociado SS Salud

Bescos García, Blanca

Asociado CC Salud

Broto Cosculluela, Purificación

Asociado CC Salud

Buil Calvo, Pilar

Asociado CC Salud

Casajús Mallén, José Antonio

Catedrático Universidad

Casterad Seral, Jaime

Colaborador

Cremades Arroyos, Daniel

Asociado

De Arriba Muñoz, Antonio

Asociado

Espejo Lorente, Mónica

Asociado CC Salud

Garatachea Vallejo, Nuria

Contratado Doctor

Gil Chueca, Carlos

Contratado Doctor

González Agüero Lafuente, Alejandro

Ayudante Doctor

Gómez Trullén, Eva M^a

Contratado Doctor

Guillén Correas, Roberto

Contratado Doctor

Lapetra Costa, Susana

Titular Universidad

Legaz Arrese, Alejandro

Titular Universidad

Lozano Berges, Gabriel

Investigador DGA

Marín Puyalto, Jorge

Investigador DGA

Matute Llorente, Jorge

Personal Investigador

Mayolas Pi, Carmen

Ayudante Doctor

Monzón Moreno, Elena

Asociado CC Salud

Murillo Lorente, Victor

Asociado

Nuviala Nuviala, Román

Asociado

Peña Arenas, Ana Isabel

Asociado CC Salud

Plana Galindo, Carlos

Titular Universidad

Poblador Vallés, José Antonio

Colaborador

Portolés Ariño, Alberto	Asociado
Roche Alberó, Adrián	Asociado
Ros Mar, Ricardo	Titular Universidad
Ruiz Carcavilla, Juana M ^a	Asociado CC Salud
Sánchez Velilla, Teresa	Asociado
Santaliestra Pasías, Alba María	Asociado
Sebastián Soler, Flor	Asociado CC Salud
Solar Saradell, Juan	Asociado
Vicente Rodríguez, Germán	Titular Universidad

Dpto. Informática e Ingeniería de Sistemas

Urcelay Martínez de Iturrate, Karmelo	Titular Escuela Universitaria
Valiño García, Juan	Titular Universidad

Dpto. Medicina, Psiquiatría y Dermatología

Galindo Ortiz de Landázuri, José	Asociado CC Salud
Labarta Monzón, José Lorenzo	Asociado CC Salud
Montoro Huguet, Miguel	Asociado CC Salud
Pelegrín Valero, Carmelo Mariano	Asociado
Pérez Lorenz, Juan Blas	Asociado
Puzo Foncillas, José	Asociado
Sanz Muñoz, Pedro	Titular Universidad

Dpto. Métodos Estadísticos

Lasala Calleja, María Pilar	Titular Universidad
-----------------------------	---------------------

Dpto. Microbiología, Medicina Preventiva y Salud Pública

Alonso Pérez de Ágreda, Juan	Asociado
Betrán Escartín, Ana Isabe	Asociado
Marzo Pareboom, Adrian	Asociado
Fajó Pascual, Marta	Contratado Doctor
Lobo Escolar, Elena	Contratado Doctor
Otal Gil, Isabel	Titular Universidad

Prados Torres, Alexandra	Asociado
Rezusta López, Antonio	Asociado
Santabárbara Serrano, Javier	Ayudante Doctor

Dpto. Pediatría, Radiología y Medicina Física

Alfonso Aguirán, Eduardo Alfonso	Asociado
Fuertes Fernández-Espinar, Jorge	Asociado CC Salud
López López, Ignacio	Asociado CC Salud
Rubio Barlés, Pedro Jaime	Asociado CC Salud
Ruíz Manzano, Pedro	Asociado
Tobajas Morlana, Pilar	Asociado

Dpto. Producción Animal y Ciencia de los Alimentos

Arias Álvarez, Ester	Asociado
Blasco Sancho, José Miguel	Asociado
Español Pueyo, Miguel Antonio	Asociado
Ferrer Mairal, Ana	Contratado Doctor
Marques Lopes, Iva	Titular Universidad
Martínez Beamonte, Roberto	Asociado
Martínez Pineda, Montserrat	Personal Investigador
Menal Puey, Susana	Colaborador
Molino Gahete, Francisco	Asociado
Sanclemente Hernández, Teresa	Ayudante Doctor
Vercet Turmo, Antonio	Titular Universidad
Yagüe Ruíz, Cristina	Titular Universidad

Dpto. Psicología y Sociología

Gimeno Marco, Fernando	Titular Universidad
Mairal Buil, Gaspar	Titular Universidad
Sanagustín Fons, M ^a Victoria	Titular Universidad
Tisner Laguna, Patricia	Asociado

RESUMEN PDI POR TITULACIONES

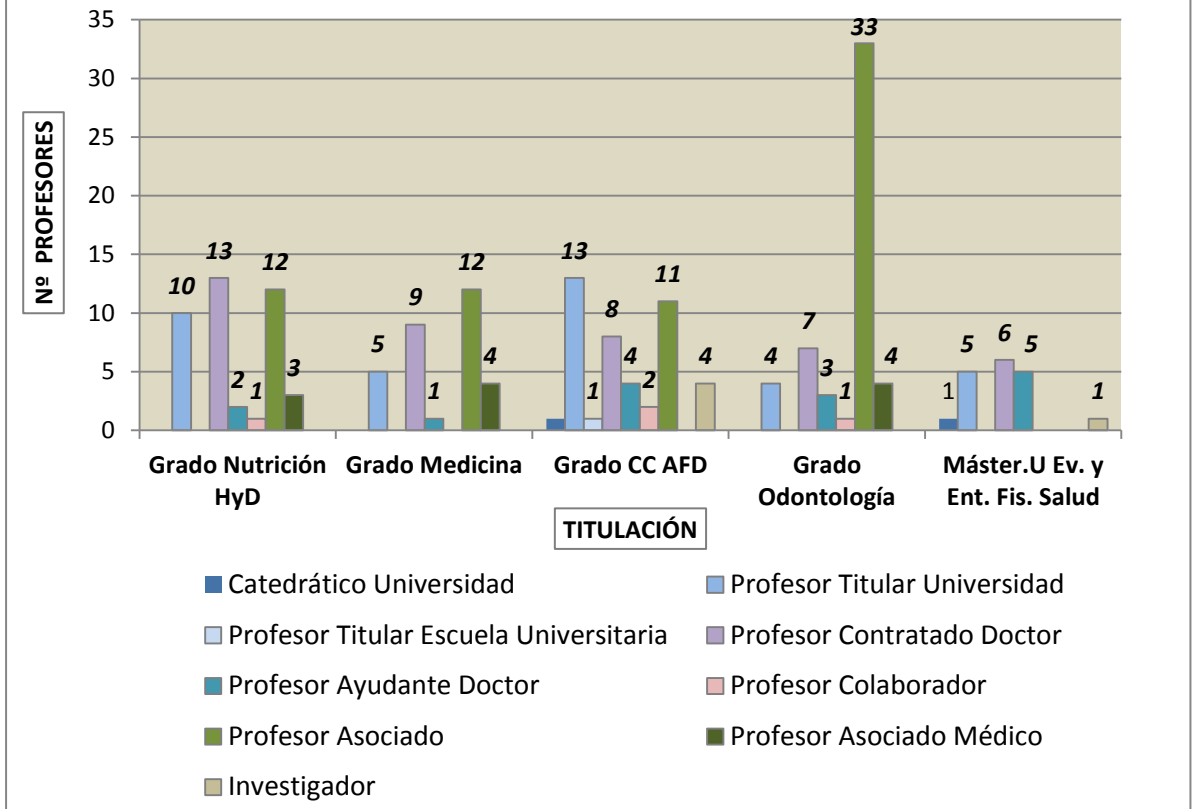

5. ÓRGANOS Y COMISIONES DE LA FACULTAD

ÓRGANOS Y COMISIONES DE LA FACULTAD

Los órganos de gobierno y administración de la Facultad de Ciencias de la Salud y del Deporte son: su Junta, su Decano, el Profesor Secretario, los Vicedecanos y los Delegados del Decano (art. 4 del Reglamento de la Facultad).

Decano

Germán Vicente Rodríguez

Vicedecana de Ordenación Académica

Lucía Calleja Rodríguez

Vicedecana de Relaciones Internacionales y Movilidad de Estudiantes

Marta Fajó Pascual

Vicedecano de Investigación, Infraestructuras e Innovación

Fernando Gimeno Marco

Vicedecano y coordinador del Grado en Nutrición Humana y Dietética

Carlos Gil Chueca

Vicedecana y coordinadora del Grado en Odontología

Francesca Monticelli

Profesora Secretaria

M^a Cristina Yagüe Ruiz

Vicedecana y coordinadora asociada del Grado de Medicina

Lorena Fuentes Broto

Coordinadora del Grado en Ciencias de la Actividad Física y del Deporte

Nuria Garatachea Vallejo

Coordinador del Master Universitario en Evaluación y Entrenamiento Físico para la Salud

José Antonio Casajus Mallén

JUNTA DE FACULTAD

Son miembros natos de Junta, el Decano, los Vicedecanos y el Secretario. Asiste, con voz y sin voto la Administradora del Centro.

REPRESENTANTES PROFESORADO

Profesores con vinculación permanente:

Sonia Asún Dieste

M^a Victoria Ejea Arquillué

M^a Pilar Gros Sanagustín

Nerea Estrada Marcén

Iva Marques Lopes

Eduardo Generelo Lanaspa

Javier Miana Mena

Elena Arceiz Gonzalo

Ricardo Ros Mar

José Antonio Casajús Mallén

Susana Lapetra Costa

Profesores sin vinculación permanente

Luis Óscar Alonso Ezpeleta

REPRESENTANTES ESTUDIANTES

Ignacio Lillo Monforte (Nutrición Humana y Dietética)

María Moya Landa ((Nutrición Humana y Dietética)

Elsa Couto González (CC. de la Actividad Física y del Deporte)

Iker Madoz Campistegui (CC. de la Actividad Física y del Deporte)

Vitaly Chykanousky (Odontología)

Beatriz Auría Martín (Odontología)

REPRESENTANTES PAS

No hay representante

ADMINISTRADOR DEL CENTRO (con voz y sin voto)

Ana Delia Jáuregui Calvo

SUPLENTESECTOR PDI:

Lorena Fuentes Broto
Ana Ferrer Mairal
Pilar Recreo Tomé
Teresa Carretero López-Tello
María Soledad Soria Aznar
Germán Vicente Rodríguez
Eva M^a Pilar Gómez Trullén
José Antonio Poblador Vallés
Jaime Casterad Seral
Javier Álvarez Medina
Carlos Gil Chueca
José Manuel Lou Bonafonte
Roberto Guillén Correas
Nuria Garatachea Vallejo

COMISIÓN PERMANENTE

Germán Vicente Rodríguez (Decano)
M^a Cristina Yagüe Ruiz (Profesora Secretaria)
Representantes PDI:
M^a Victoria Ejea Aquillué
M^a Pilar Gros Sanagustín
Representantes estudiantes:
Beatriz Auría Martín
Iker Madoz Campistegui

COMISIÓN DE PERMANENCIA

Decano : Germán Vicente Rodríguez
Vicedecana de Ordenación Académica: Lucía Calleja Rodríguez
Administradora: Ana Delia Jáuregui Calvo (Secretaria De La Comisión)
Estudiantes Subdelegado del centro: Iker Madoz Campistegui

Suplentes PDI:

M^a Carmen Mayolas Pi
Eduardo Generelo Lanaspá
Rosario Romero Martín

COMISIÓN DE GARANTÍA DE CALIDAD DEL GRADO DE MEDICINA

Representantes de la Facultad de Ciencias de la Salud y del Deporte:

Lorena Fuentes Broto	Coordinadora Asociada y Vicedecana
María Pilar Recreo Tomé	PDI
M ^a . Soledad Soria Aznar	PDI
Daniel Ortiz del Olmo	Estudiante

**COMISIÓN DE GARANTÍA DE CALIDAD DEL GRADO DE NUTRICIÓN
HUMANA Y DIETÉTICA**

Patricia Meade Puerta	Presidenta por delegación del Decano
Teresa M ^a Sanclemente Hernández	PDI
Marta Castro López	PDI
Patricia Meade Huerta	PDI
Ana Delia Jáuregui Calvo	PAS

Sector Estudiantes elecciones convocadas el 5 de noviembre de 2015

Ignacio Lillo Monforte	Estudiante
Cristina Alarcón Sáez	Estudiante

COMISIÓN DE GARANTÍA DE CALIDAD DEL GRADO DE ODONTOLOGÍA

Luis Oscar Alonso Ezpeleta Presidente (por delegación del Decano hasta el 26 de febrero de 2016)

Lucía Calleja Rodríguez Presidenta (por delegación del Decano desde el 26 de febrero de 2016)

Luis Oscar Alonso Ezpeleta PDI (hasta el 26 de febrero de 2016)
José Manuel Lou Bonafonte PDI

Raquel Moreno Loshuertos PDI (elección parcial convocada el 9 de septiembre de 2015)

Ana Delia Jáuregui Calvo PAS

Sector Estudiantes elecciones convocadas el 5 de noviembre de 2015

Beatriz Auría Martín Estudiante

Vitaliy Chykanouskyy Estudiante

COMISIÓN DE GARANTÍA DE CALIDAD DEL MÁSTER UNIVERSITARIO EN EVALUACIÓN Y ENTRENAMIENTO FÍSICO PARA LA SALUD

Nuria Garatachea Vallejo Presidenta (por delegación del Decano desde el 29 de abril de 2015)

Nuria Garatachea Vallejo PDI

Francisco Pradas de la Fuente PDI

Germán Vicente Rodríguez PDI

Fernando Gimeno Marco PDI

Ana Delia Jáuregui Calvo PAS

Sector Estudiantes designados por Junta de Facultad el 23 de noviembre de 2015

Shenda Paz Orrego Molina Estudiante

Mónica Belio Calvo Estudiante

COMISIONES DE LA EVALUACIÓN DE LA CALIDAD

COMISIÓN DE LA EVALUACIÓN DE LA CALIDAD DEL GRADO DE MEDICINA

Lorena Fuentes Broto Presidenta

M^a Teresa Carretero López-Tello PDI

M^a Pilar Gros Sanagustín PDI (Elección parcial convocada el 9 de septiembre de 2015)

Celia Buisac Ramón Titulada de la especialidad

Teresa Maza Rubio Experta en temas de calidad

Rimmel Ainad-Tabet Bouhaddi Estudiante

Rocío Olmo Santiago Estudiante

Gonzalo José González Mendoza

Estudiante

**COMISIÓN DE EVALUACIÓN DE LA CALIDAD DE GRADO EN CIENCIAS
DE LA ACTIVIDAD FÍSICA Y DEL DEPORTE**

Nuria Garatachea Vallejo

Presidenta

Carmen Mayolas Pi

PDI

Eduardo Generelo Lanaspá

PDI

Suplentes:

Susana Lapetra Costa

Jaime Casterad Seral

Luis Miguel Lorente Castillo

Titulado de la especialidad

M^a. Teresa Maza Rubio

Experta en temas de calidad

Carlos Albericio Gil

Estudiante

Iker Madoz Campistegui

Estudiante

Elsa Couto González

Estudiante

**COMISIÓN DE EVALUACIÓN DE LA CALIDAD DE GRADO EN
NUTRICIÓN HUMANA Y DIETÉTICA**

Iva Marques Lopes

Presidenta (hasta 24 de marzo de
2015)

Carlos Gil Chueca

Presidente

Sector PDI elecciones convocadas el 9 de septiembre de 2015

Isabel Otal Gil

PDI

Ana María Ferrer Mairal

PDI

Beatriz Monterde Hernández

Titulada de la especialidad

M^a Teresa Maza Rubio

Experta temas de calidad docente

Ignacio Lillo Monforte

Estudiante

Raquel Vilorio Baraja

Estudiante

Lydia Guerra Torrecilla

Estudiante

**COMISIÓN DE EVALUACIÓN DE LA CALIDAD DE GRADO EN
ODONTOLOGÍA**

Francesca Monticelli	Presidenta
Sector PDI elecciones convocadas el 9 de septiembre de 2015	
Elena Arceiz Gonzalo	PDI
Yamila Centurión Merodo	PDI
Lucía Álvarez Bernad	Titulado de la especialidad
M ^a Teresa Maza Rubio	Experta temas de calidad docente
Carlos Bello Salvador	Estudiante
Elena Lahoz Miranda	Estudiante
Beatriz Auría Martíen	Estudiante

**COMISIÓN DE EVALUACIÓN DE LA CALIDAD DEL MÁSTER
UNIVERSITARIO EN EVALUACIÓN Y ENTRENAMIENTO FÍSICO PARA
LA SALUD**

José Antonio Casajús Mallén	Presidente
Sector PDI y Estudiantes elecciones convocadas el 11 de febrero de 2015	
Teresa María Sanclemente Hernández	PDI
Carlos Castellar Otín	PDI
Blanca Bauluz Lázaro	Experta temas calidad docente
Francisco José Sarasa Oliván	Titulado externo de la especialidad
Raúl Capistros Justes	Estudiante

COORDINADORES

**COORDINADOR GRADO CIENCIAS DE LA ACTIVIDAD FÍSICA Y DEL
DEPORTE**

Nuria Garatachea Vallejo

COORDINADOR GRADO MEDICINA

Lorena Fuentes Broto

COORDINADOR GRADO NUTRICIÓN HUMANA Y DIETÉTICA:

Iva Marques Lopes (hasta 24 de marzo de 2015)

Carlos Gil Chueca

COORDINADOR GRADO ODONTOLOGÍA:

Francesca Monticelli

COORDINADOR MÁSTER UNIVERSITARIO EN EVALUACIÓN Y ENTRENAMIENTO FÍSICO PARA LA SALUD.

José Antonio Casajús Mallén

COORDINADOR DE PRÁCTICUM

Nuria Garatachea Vallejo

COORDINADOR DEL PROYECTO TUTOR

Patricia Tisner Laguna

**COORDINADOR DE LA FACULTAD DEL PROGRAMA SÓCRATES/
ERASMUS**

Marta Fajó Pascual

COORDINADOR DE LA FACULTAD DEL PROGRAMA SICUE/SÉNECA

Carlos Gil Chueca

DELEGADOS Y SUBDELEGADOS DE CURSO

Grado en Ciencias de la Actividad Física y del Deporte

Delegados por curso: Silvia Lles Pardina (1º), Elsa Couto González (2º), Ignacio Martínez Sevil (3ª), Iker Madoz Campistegui (4º).

Subdelegados por curso: David Casalé León (1º), Carlos Albericio Gil (2º), Pablo Aznar Franco (3ª), Cristina Baquero Lozano (4º).

Grado en Medicina

Delegados por curso: Gonzalo José González Mendoza (1º), María Belén García Cacho (2º).

Subdelegados por curso: Ángel González Galacho (1º), Javier Guerrero Marín (2º).

Grado Nutrición Humana y Dietética

Delegados por curso: Raquel Vilorio Baraja (1º), Eva María Arguedas Abad (2º), Cristina Alarcón Sáez (3ª), Ignacio Lillo Monforte (4º).

Subdelegados por curso: Isabel Pociello Peralta (1º), Lydia Guerra Torrecilla (2º), Raquel Atrián Garcés(3ª).

Grado en Odontología

Delegados: Cristina Abril Redondo (1º), Iván Monteagudo Villalobos (2º), Elena Lahoz Miranda (3ª), Beatriz Auría Martín (4º), Vitaly Chykanovskyy (5º)

Subdelegados por curso: Lydia Usieto González (1º), Carmén Tornel Carratalá (2º), Berta Aventín Latre (3ª), Iranzu Ordiñana Labari (4º). Carlos Bello Salvador(5º).

Máster U. en Evaluación y Entrenamiento de la Salud

Delegados: Shenda Paz Orrego Molina.

Subdelegados por curso: Raúl Capistrós Justes.

CONSEJO DE ESTUDIANTES

Iker Madoz Campistegui (Delegado)

Ignacio Lillo Monforte (Subdelegado y representante en el Consejo de la Universidad)

Beatriz Auría Martín (Secretaria)

Elena Lahoz Miranda (Tesorera)

Eva María Arguedas Abad (Vocal)

Isabel Pociello Peralta (Vocal)

6. INFRAESTRUCTURAS

La Facultad de Ciencias de la Salud y del Deporte desarrolla sus actividades docentes en tres edificios:

- **Edificio en Plaza de la Universidad**, sede de la Facultad donde se ubican los servicios administrativos, decanato y biblioteca. Se imparte la docencia de las titulaciones adaptadas al Espacio Europeo de Enseñanza Superior de Graduado en Medicina y Nutrición Humana y Dietética.
- **Pabellón Polideportivo Río Isuela**, donde se desarrolla la docencia del Grado en Ciencias de la Actividad Física y del Deporte. Se utilizan, además, otras instalaciones alquiladas, mediante convenio, al Patronato Municipal de Deportes del Ayuntamiento de Huesca (rocódromo, pistas de atletismo y piscina climatizada).
- **Edificio en calle Velódromo**, sede de la docencia de la titulación de Graduado en Odontología, del Máster Propio en Periodoncia e Implantología Oral y del Máster Propio en Endodoncia, organizados estos últimos por Fundación Empresa-Universidad (FEUZ) y pertenecientes al departamento de cirugía, ginecología y obstetricia.

Asimismo en dichas instalaciones se encuentra el Servicio de Prácticas Odontológicas que da cobertura a todas las prácticas impartidas durante los últimos cursos del Grado y los Másteres Propios anteriormente mencionados.

Además para la impartición de varias de asignaturas de la titulación de Ciencias de la Actividad Física y del Deporte se hace uso de cinco aulas de la Facultad de Empresa y Gestión Pública.

6.1 Edificio en plaza de la universidad

AULAS			
Aulas	Capacidad	Titulaciones	m2
AULA I	96	Nutrición Humana y Dietética y Medicina	117
AULA II	72	Nutrición Humana y Dietética y Medicina	83,5

AULA III	35	Nutrición Humana y Dietética Odontología	35
AULA IV	52	Nutrición Humana y Dietética Medicina	71
AULA VI	52	Medicina	71
AULA VII	27	Medicina	48
AULA VIII	53	Nutrición Humana y Dietética Medicina	78
AULA IX	53	Nutrición Humana y Dietética	78
AULA X	53	Medicina	77
Aula de informática	23		

LABORATORIOS

Laboratorios	Capacidad	Titulaciones	m ²
Morfológicas	10	Medicina Nutrición Humana y Dietética	45
Fisiología	18	Medicina Nutrición Humana y Dietética Licenciado en CC de la Actividad Física	45
Biomedicina		Investigación	31
Bioquímica	16	Medicina Nutrición Humana y Dietética	44
Farmacología	12	Investigación Nutrición	34
Microbiología	16	Medicina Nutrición Humana y Dietética	45
Sala de Disección**	30	Odontología Medicina Nutrición Humana y Dietética	111
Sala Microscopía	16	Medicina Nutrición Humana y Dietética	47
Cocina I		Nutrición Humana y Dietética	6,5
Cocina II		Nutrición Humana y Dietética	9
Medios Audiovisuales		Trabajos audiovisuales para las tres titulaciones de la Facultad	17
Unidad de Nutrición			22

** En la Sala de Disección los alumnos tienen la posibilidad de realizar prácticas con dos cadáveres donados para la ciencia, utilizados exclusivamente para la enseñanza de medicina y conservados en condiciones óptimas de higiene y salubridad. Los cuerpos son renovados cada dos años.

6.2 Pabellón

AULAS, SEMINARIOS Y LABORATORIOS

Aulas	Capacidad	m2
Aula 1	50	70
Seminario 1	30	50
Seminario 2	20	40
Laboratorio Biomédico 1	20	48.7
Laboratorio Biomédico 2	15	50
Sala Cubo	Actividades expresión/docencia	225
Sala de Musculación		150
Aula Sanitaria		25
Pista Polideportiva		1450
Sala Tatami		150
Laboratorio de Enseñanza y Observación	25	105
Almacén		225
15 despachos		
Campo de Fútbol		
Pistas exteriores	Fútbol-Rugby; Hockey - Baloncesto –Balonmano - Voleibol	

Se utilizan además las siguientes aulas de la Facultad de empresa y Gestión Pública

Aulas	Capacidad
Aula 2	80
Aula 20	69
Aula 22	45
Aula 23	45
Aula informática	28

6.3 Edificio en calle Velódromo

AULAS Y LABORATORIOS

Aulas	Capacidad	m2
Aula 1	50	89,15
Aula 2	74	100
Aula 3	40	44,7
Aula 4	30	44,7
Aula 5	77	
Aula de Informática	18	
Aula de simuladores pre-clínicos	12	67,2
Laboratorio Protésico de apoyo a la didáctica	8	32,85
Sala de Microscopía	18	81,60
Anexo Sala de Microscopía		14
Laboratorio de Farmacología y Fisiología	16	44,7
Anexo al Laboratorio de Farmacología y Fisiología		13,95
Laboratorio de Microbiología	16	44,7
Anexo Laboratorio Microbiología		13,95
Laboratorio de Materiales Odontológicos	15	90,55
Almacén	Espacio de almacén y préstamo de material odontológico provisional anexo a la clínica odontológica	9,65
Servicio de Prácticas Odontológicas	Espacio para prácticas clínicas: dispone 16 boxes con sillones dentales completamente equipados incluyendo red informática y sistema informático en cada box de trabajo	
Anexo Radiología		
Central de Esterilización		
aula de estudio	20 (2 ordenadores de acceso libre y conexión wifi)	40,20

7. LABORATORIOS

7.1 *Área de medio natural e instalaciones deportivas.*

1. PRÁCTICAS EXTERNAS EN EL MEDIO NATURAL

Prácticas de Escalada

Las prácticas de escalada impartidas por el profesor José Antonio Poblador, se llevaron a cabo dos días por semana, con tres grupos cada sesión práctica, durante el primer semestre, en el rocódromo Pío XII de Huesca. También fueron realizadas seis prácticas de escalada en Rapún, durante el mes de mayo, en las cuales los alumnos fueron transportados mediante taxi-bus y con el coche del profesor.

Prácticas de Nieve.

Las prácticas de nieve, impartidas por el profesor Roberto Guillén, en colaboración con los profesores Ricardo Ros, Javier Álvarez y Susana Lapetra, se llevaron a cabo durante el segundo semestre, nueve días en total. El desplazamiento de los alumnos hasta el lugar de prácticas (Portalet para raquetas; Estación de ski Le Somport para fondo; estación de ski de Astún para alpino y snow-board) se realizó mediante autobús contratado por la facultad

Un grupo de 6 alumnos realizó prácticas de recreación conjuntamente en Astún.

Prácticas Acuáticas

Las prácticas acuáticas, a cargo del profesor Carlos Plana, se desarrollaron en las Instalaciones de la empresa “Sotonera Aventura” en el pantano de La Sotonera, durante 10 días desde abril hasta mayo.

Prácticas de Actividades Aéreas.

Las prácticas de parapente, correspondientes a la asignatura “Deportes Aéreos”, cuyo profesor responsable es Carlos Plana, se llevaron a cabo durante tres días de octubre, en la escuela de parapente Pirineos de Castejón de Sos

Las prácticas de vuelo a vela se desarrollaron en Santa Cilia de Jaca, y las de ultraligero en Binéfar, mediante cuatro sesiones entre noviembre y diciembre. El transporte fue

llevado a cabo por el profesor utilizando una furgoneta de alquiler. Las prácticas correspondientes al globo aerostático se desarrollaron en la zona de Alerre, a través de la empresa contratada para tal efecto, en cuatro sesiones diferentes.

Prácticas de Senderismo y Acampada

La actividad de orientación, trekking y acampada en el medio natural, consistió en tres salidas prácticas durante el primer y segundo semestre, (circuito de orientación San Jorge, cuya preparación exigió desplazarse también a las instalaciones el día anterior, travesía de Villalangua-Salinas-Agüero y trekking y acampada en Saravillo e Ibón de la Basa Mora). Esta asignatura fue impartida por los profesores Jaime Casterad y Victor Murillo.

Prácticas de Bicicleta Todo Terreno

Las prácticas de bicicleta todo terreno se enmarcaron en las asignaturas de “Deportes individuales”, a cargo del profesor Daniel Cremades, “Orientación en BTT” a cargo del profesor Carlos Castellar, y “Recreación Deportiva”, a cargo de la profesora Susana Lapetra. En deportes individuales la actividad se desarrolló durante el primer semestre, con un total de 5 salidas prácticas; en orientación en BTT las prácticas fueron realizadas durante el segundo semestre, los viernes de febrero y marzo, y en recreación el día 11 de abril.

Prácticas de Turismo Activo

Las prácticas de la asignatura de Turismo Activo, a cargo de los profesores Susana Lapetra y Daniel Cremades, fueron llevadas a cabo durante el segundo semestre, y consistieron en una práctica de senderismo interpretativo en San Julián de Banzo, con transporte en autocar; dos prácticas de ruta ecuestre en el municipio de Apiés, con transporte a cargo de los alumnos; una práctica de circuito aventura en La Gabarda, con transporte en autocar; y dos prácticas de vía ferrata en Riglos, con transporte en microbús

2. PRÉSTAMOS DE MATERIAL DEPORTIVO

2.1 Solicitudes de material deportivo

El número de impresos de solicitud de préstamo de material deportivo recibidos durante el curso 2015-16 fue de 464, algunas de las cuales incluyeron varios días en la misma petición. Un total de 286 solicitudes (61,7%), fueron destinadas a un uso docente dentro de la

instalación, un total de 72 peticiones (15,6%), lo fueron para un uso docente fuera de la instalación y un total de 105 (22,7%), fueron préstamos externos a otras entidades. La propia facultad hizo un total de 362 peticiones. Los préstamos a entidades externas fueron solicitados por las siguientes instituciones: Patronato Municipal de deportes (62 solicitudes); Vicerrectorado de Huesca (30 solicitudes); Colegio San Vicente (6 solicitudes); Magisterio (2 solicitudes); Peña Guara (1 solicitud); Caritas (1 solicitud). En el Gráfico 1 podemos observar las distribuciones de frecuencias en función del tipo de préstamo.

Gráfico 1: Frecuencia de peticiones de material deportivo en función del tipo de préstamo.
Curso 2015-16

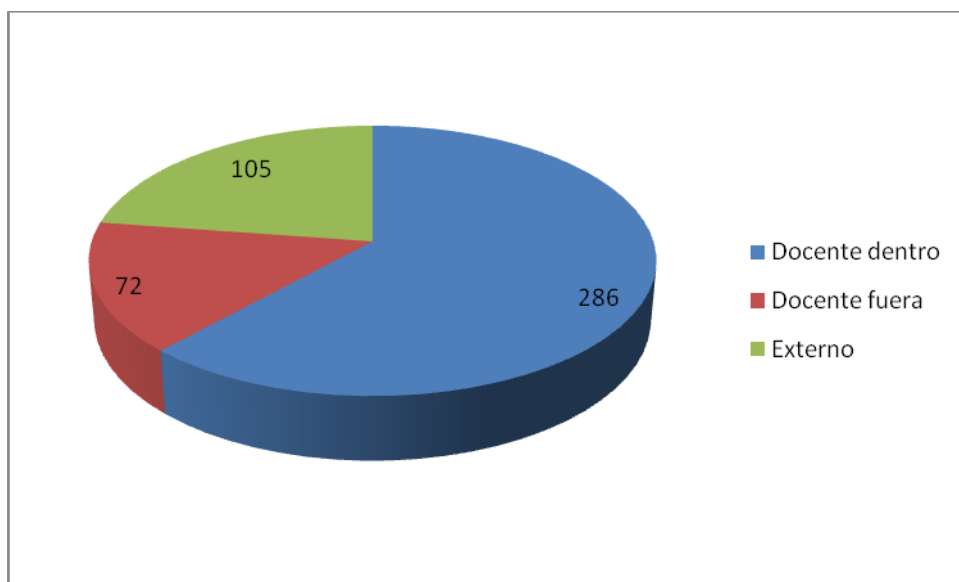

Durante el curso 2015-16, el mes con mayor número de solicitudes de material deportivo fue abril (87 solicitudes); mientras que el de menor número de solicitudes fue julio (0 solicitudes). Se aprecian dos picos en el volumen de solicitudes, uno en diciembre y otro en abril. El volumen de préstamo de material fue ligeramente superior en el segundo semestre (210 préstamos en el primero; 254 préstamos en el segundo). En el Gráfico 2 podemos observar la distribución de las solicitudes de material deportivo a lo largo del curso 2015-2016. El promedio de solicitudes de material deportivo en periodo lectivo fue de unas 3 peticiones diarias.

Gráfico 2: Frecuencia de préstamos de material deportivo
a lo largo de los meses del curso 2015-16

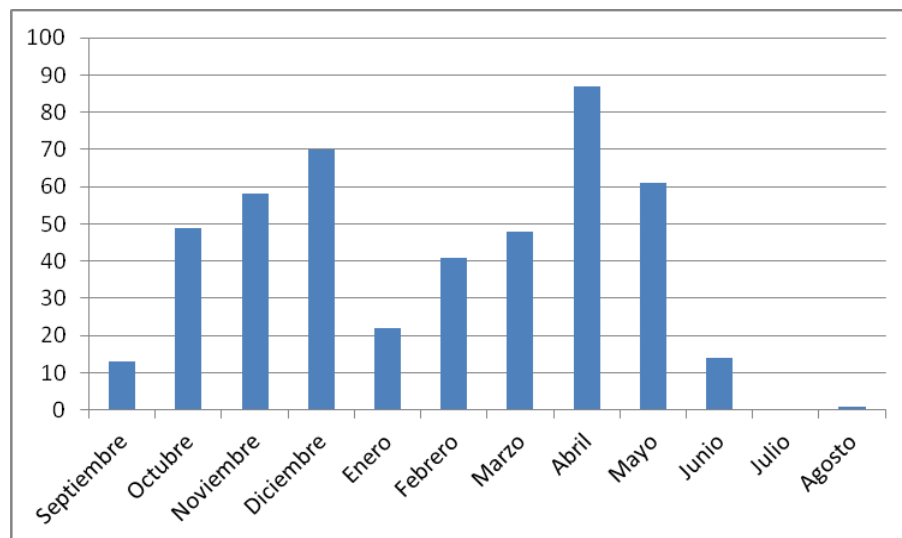

2.2 Deterioros y pérdidas de material deportivo

El material deteriorado o perdido durante el curso 2015-16 fue: 1 aro plano, 9 conos rígidos, 5 balones de baloncesto, 10 balones de fútbol, 1 balón de voleibol, 1 cuerda psicomotricidad, 1 ficha juego rana, 7 indiacas, 1 gafa de buceo, 4 ladrillos psicomotricidad, 1 pelota gigante, 3 pelotas de hockey, 5 pelotas de floorball, 1 pelota malabares, 2 pelotas de pvc, 4 picas de 1 metro, 2 raquetas de bádminton, 6 raquetas de paddle, 2 stick the floorbal, 4 bastones de trekking, 1 pelota de beisbol, 1 florete gomaespuma, 4 balones fútbol sala, 1 pañuelo de colores, 2 mancuernas de 1kg, 2 mancuernas de 2 kg, 1 peto rojo, 3 combas de fitness.

2.3 Pérdidas de material deportivo

El número de peticiones de material deportivo que produjeron alguna pérdida de material durante el curso 2015-2016 fue de 13. Esto significa que aproximadamente alrededor de un 5% de los préstamos de material deportivo supusieron la pérdida de algún objeto. El total de objetos perdidos fue de 32.

2.4. Comentarios

Se mantiene el número de solicitudes de préstamo de materiales deportivos en relación a cursos pasados (a primera vista parece menor pero es debido a que se han contabilizado de forma diferente). Los deterioros de material deportivo, así como el número de objetos perdidos, se mantienen en unos niveles bajos, lo cual refleja el control, cuidado y labores de mantenimiento. Se observan dos momentos de gran volumen de préstamos, justo antes de finalizar cada semestre.

7.2 Área biomédica



El cometido de los Laboratorios de Área biomédica es la gestión y desarrollo de las sesiones prácticas de laboratorio, sirviendo de apoyo a todo lo aprendido en las clases de teoría, generalmente se desarrollan mediante la realización de pruebas funcionales en las se recogen resultados, y se analizan, se resuelven casos o se aplican técnicas vistas en clases teóricas, comprobando de esta manera que los alumnos han adquirido las competencias requeridas en cada asignatura.

Laboratorios que dispone nuestra facultad son:

❖ Edificio plaza universidad

- Laboratorio Biomedicina
- Laboratorio Bioquímica
- Laboratorio Farmacología
- Laboratorio Fisiología
- Laboratorio Microbiología
- Sala de Microscopía
- Sala de Disección
- Unidad de Nutrición

❖ Edificio de odontología

- Laboratorio Farmacología y Fisiología
- Laboratorio Microbiología
- Sala Microscopía

❖ Pabellón Río Isuela

- Laboratorio Biomédico I
- Laboratorio Biomédico II

8.2.1 Gráficos usos en horas de los Laboratorios

EDIFICIO PLAZA UNIVERSIDAD

Primer cuatrimestre

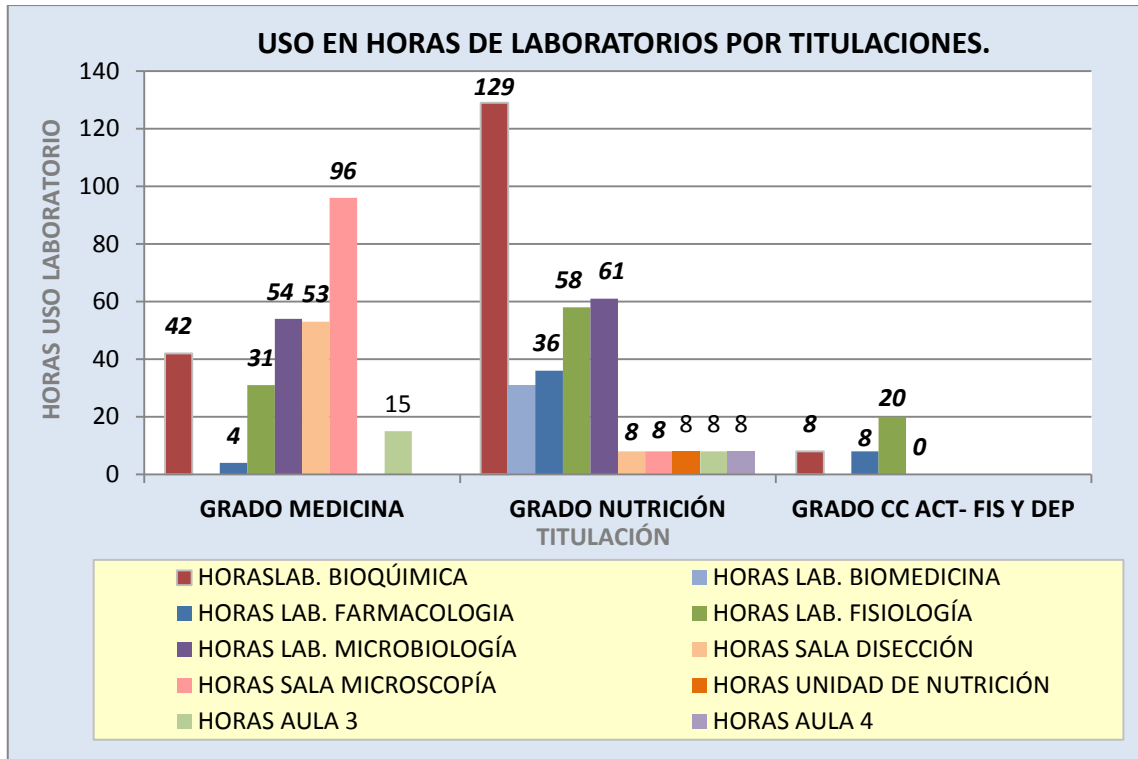

Segundo cuatrimestre

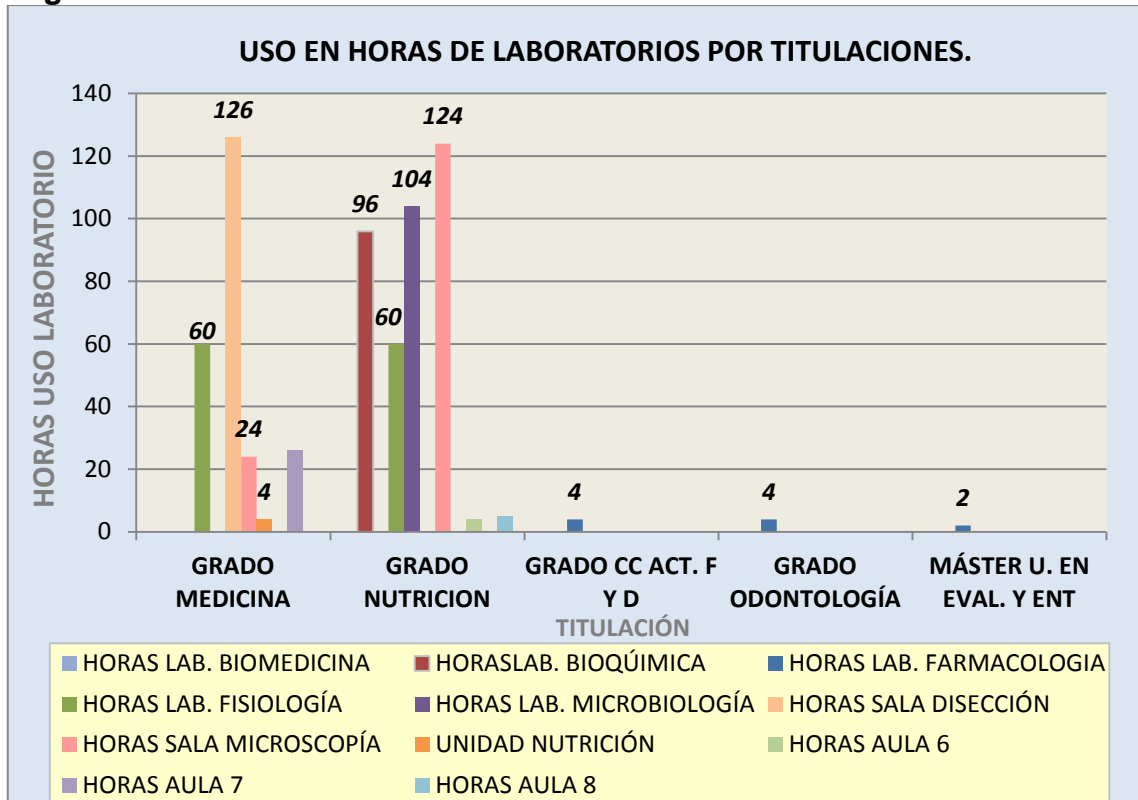

EDIFICIO ODONTOLOGÍA

Primer cuatrimestre

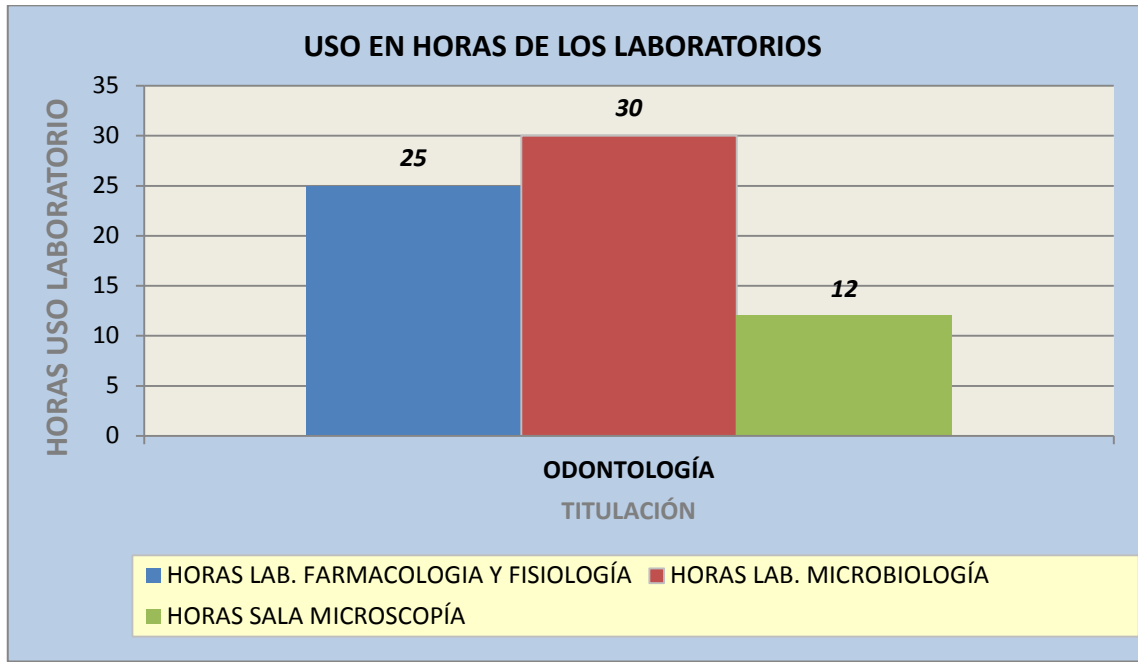

Segundo cuatrimestre

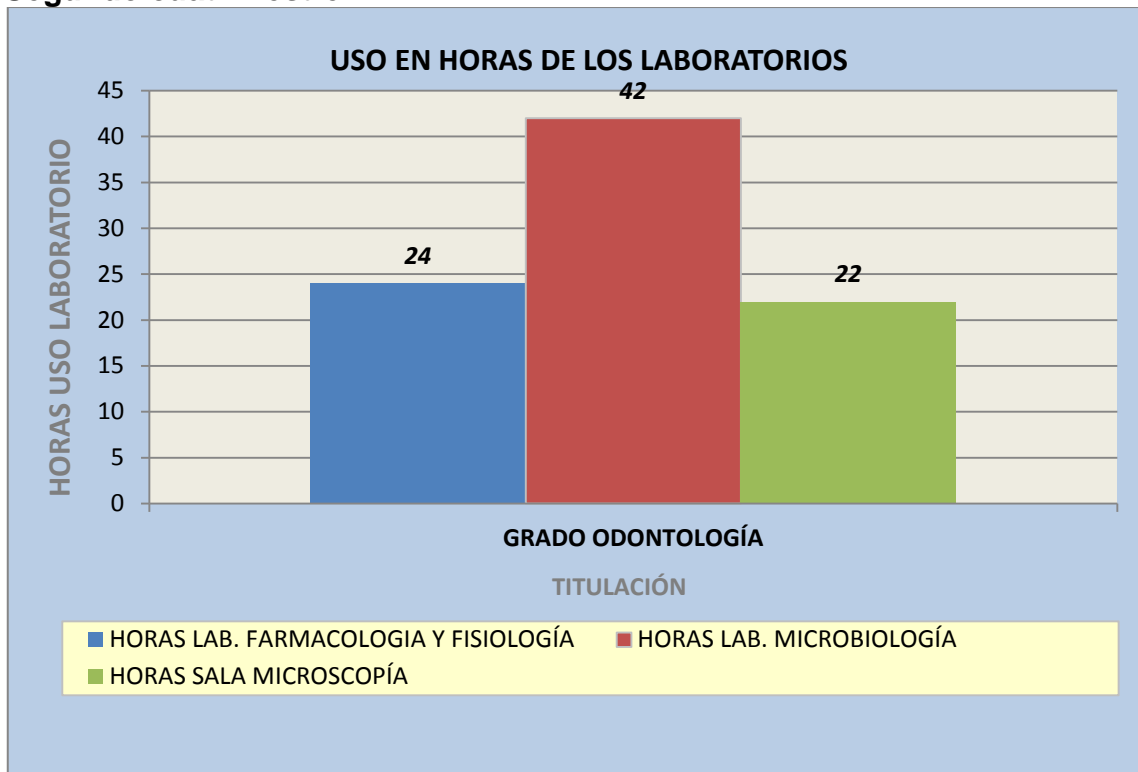

PABELLÓN RÍO ISUELA

Primer semestre

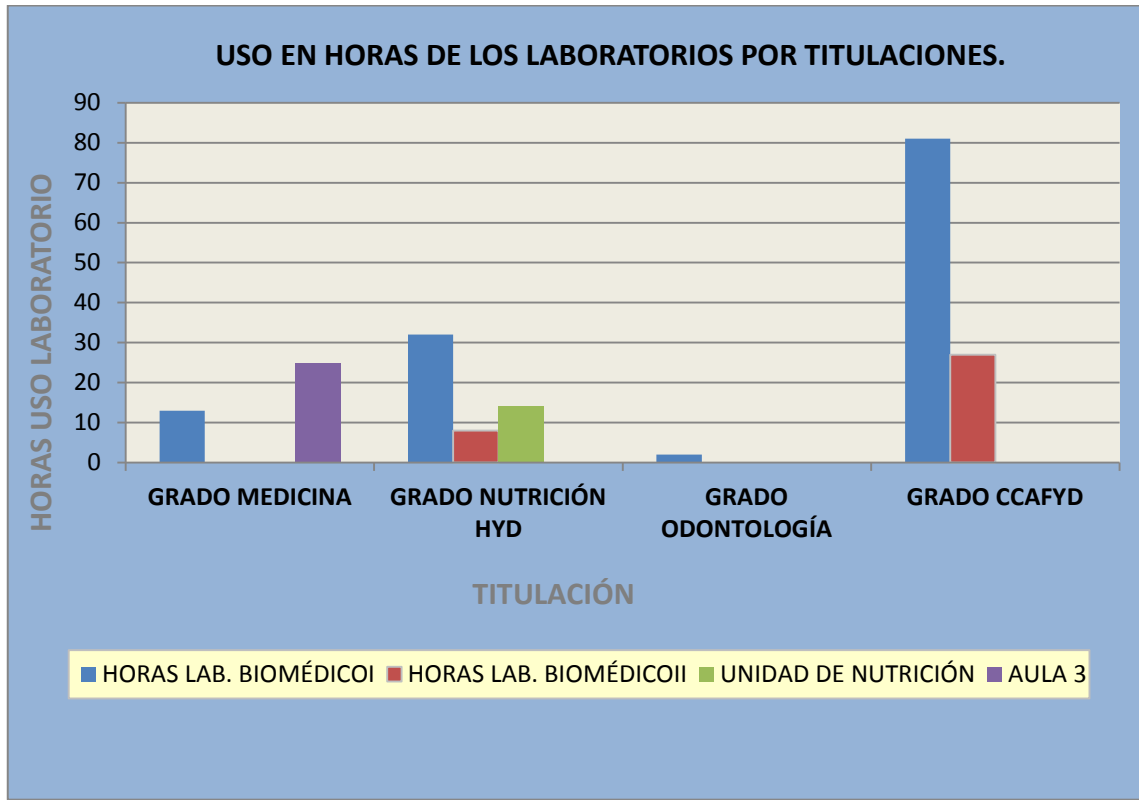

Segundo cuatrimestre

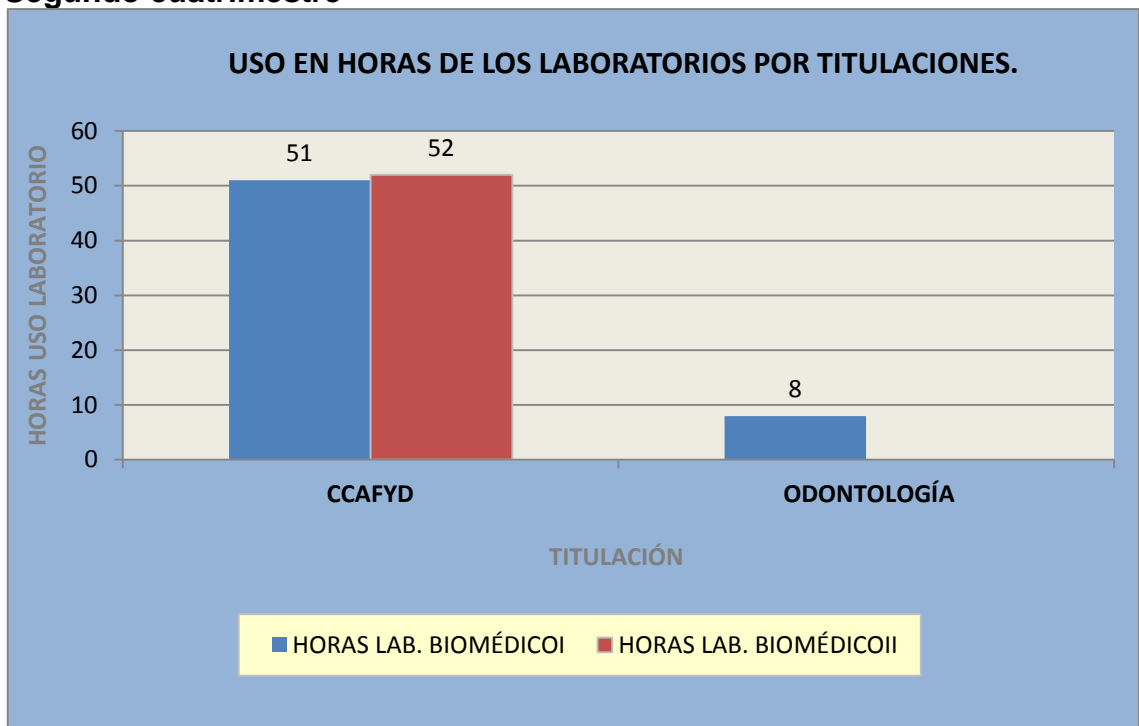

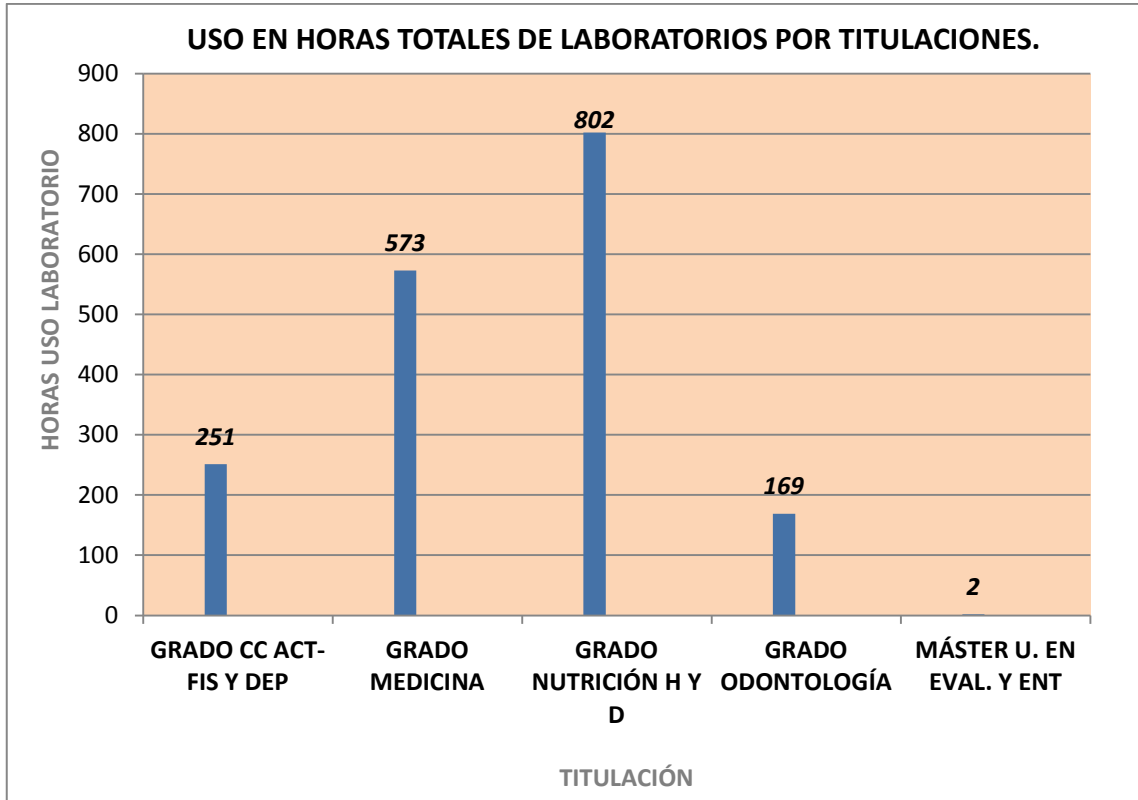

7.3 Área Audiovisuales



Laboratorio de Medios Audiovisuales

Introducción:

El cometido del Laboratorio de Medios Audiovisuales es la gestión de los medios audiovisuales disponibles, el apoyo a la docencia y la investigación y el asesoramiento a cuestiones técnicas relacionadas con el mundo audiovisual aplicado a la enseñanza.

El laboratorio de Medios Audiovisuales tiene su sede en el Edificio de la Facultad, situado en la Plaza Universidad, 2ª planta.

❖ Servicios

Los servicios que prestamos son: copias de VHS y DVD, digitalización de diapositivas, préstamo de cámara de vídeo y fotografía digitales así como sus complementos (trípodes, micrófonos, etc...), asesoramiento en ediciones y realizaciones audiovisuales, equipamiento de las instalaciones...

❖ Préstamo de Material Audiovisual:

Durante el curso 2015/2016 desde el Laboratorio de Medios Audiovisuales se han producido un total de 77 solicitudes de préstamo de material audiovisual.

De las cuales 89 % han sido del alumnado, el 11 % del profesorado.

Préstamo de Material Audiovisual

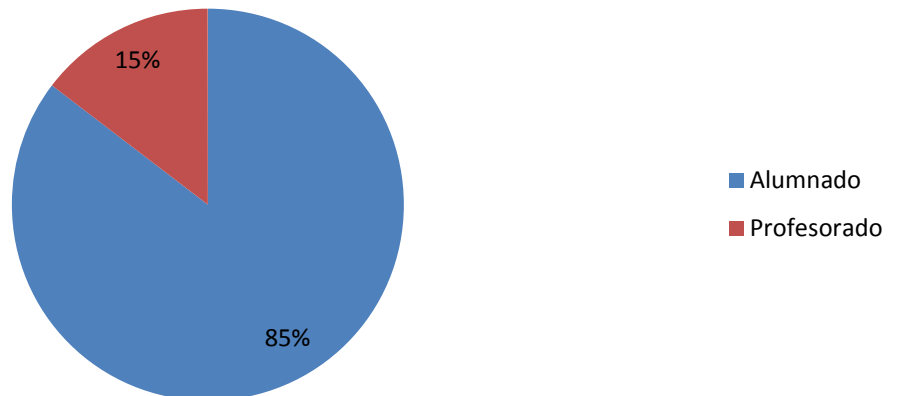

El tipo y número de solicitudes de material para su préstamo, es el siguiente:

Tipo de Material

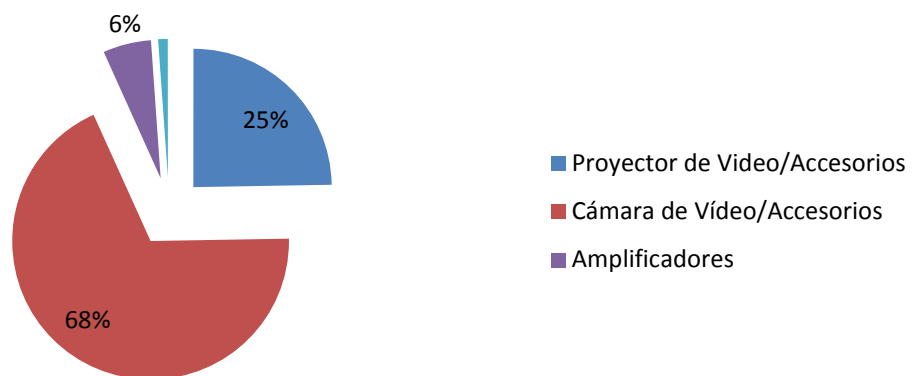

❖ **Trabajos ajenos a la intendencia diaria:**

- Grabación de los TFG del grado en ciencias de la actividad física y el deporte.
- Grabación del concurso de exposiciones de lenguaje corporal.
- Gestión de contenidos de la nueva página web de la Facultad.
- Desarrollo de tutoriales de solución de problemas con el equipamiento audiovisual de las aulas.
- Atención y registro fotográfico de los diversos actos de la Facultad.

Laboratorio de Enseñanza y Observación

❖ Introducción

El Laboratorio de Enseñanza y Observación, equipado durante el curso 2006/07, es un punto de referencia de nuestra Facultad en el estudio y la investigación de la Actividad Física y del Deporte. Su funcionamiento se rige por la Normativa propia aprobada en la Junta de Facultad del día 21/06/2007 pero no es hasta el curso escolar 2007/2008 cuando se pone en pleno funcionamiento para el aprovechamiento por parte de la comunidad universitaria.

Se ubica en el Pabellón Río Isuela: Ronda Misericordia 5, 2ª planta, 22001 Huesca.

Entre sus principales funciones destacan las siguientes:

- Apoyar a la docencia, tanto de 1º y 2º ciclo, como para niveles de 3º ciclo.
- Acoger la actividad de los grupos de investigación cuyo ámbito de estudio se centre en el análisis y observación de la enseñanza y la práctica de las actividades físicas y deportivas.

El Laboratorio de Enseñanza y Observación se compone de tres partes diferenciadas: una sirve de puesto de control para el técnico de laboratorio, otra es el puesto de trabajo del profesor y la tercera son ocho puestos de trabajo de alumnado. Como dependencias adyacentes al **Laboratorio contemplan la Sala Cubo y la Sala Polideportiva, que disponen del mismo modo de equipamiento para el análisis y la observación de las actividades físicas deportivas.**

❖ Uso del laboratorio:

Durante el curso 2015/2016 se han producido un total 189 actividades atendidas en el laboratorio, de ellas 186 han sido actividades docentes y 3 de ellas otro tipo de actividades.

Uso del LEO

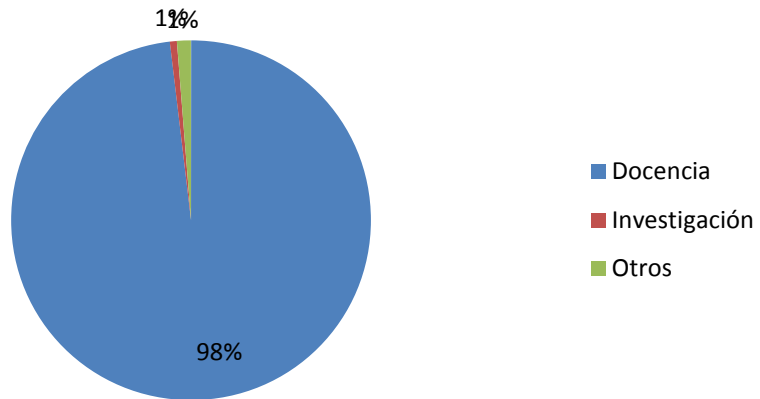

Dichas solicitudes requieren distintos medios y servicios prestados dentro del laboratorio, durante el curso estos se han repartido de la siguiente forma.

Medios Utilizados

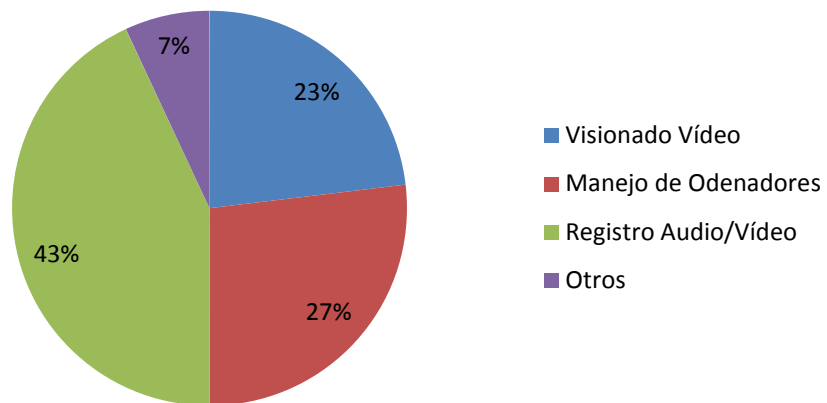



7.4 Área Dental.

❖ Laboratorios Dentales

Los laboratorios Preclínica, Protésico, materiales y de Investigación I dan cobertura a las prácticas preclínicas de simulación que evocan o replican los aspectos fundamentales de la realidad clínica que los alumnos realizan durante los cursos 1º; 2ª y 3ª de la titulación de Odontología.

Además se cuenta también con varios laboratorios que complementan la formación de los alumnos que son: el laboratorio de Farmacología y Fisiología, el anexo al laboratorio de Farmacología y Fisiología, el laboratorio de Microbiología y el anexo laboratorio Microbiología

❖ Servicio de Prácticas Odontológicas.

Este espacio tiene una finalidad docente, siendo el lugar donde los alumnos de los últimos cursos de Odontología, bajo la estricta supervisión del personal docente y siguiendo precisos protocolos de actuación sin olvidar la atención, la calidad y las garantías de higiene y confidencialidad, realizan sus prácticas clínicas.

Además en este espacio se imparten también las prácticas del Máster Propio en Periodoncia e Implantología Oral y del Máster Propio en Endodoncia

Cualquier persona que lo solicite puede ser atendida en nuestra clínica: tras estudiar su caso, en una primera visita gratuita, se establece el tratamiento que mejor se ajuste a sus necesidades.

Servicios que ofrece

En el Servicio de Odontología se ofrece servicio de las siguientes especialidades Odontológicas.

- | | |
|--|--|
| <ul style="list-style-type: none">• Odontología General:• Odontología Preventiva• Odontología Conservadora• Odontopediatría• Periodoncia | <ul style="list-style-type: none">• Ortodoncia• Radiología• Prótesis• Odontología en pacientes con necesidades especiales |
|--|--|

Horario

El horario de atención al público es de lunes a viernes de 10:30 a 13:30 horas y de 16:00 a 19:00 horas durante el periodo lectivo establecido por la Universidad de Zaragoza

Instalaciones

El Servicio de Odontología de la Universidad de Zaragoza dispone de dieciséis boxes para la práctica odontológica. Contamos con un equipamiento técnico moderno y adecuado para el diagnóstico y tratamiento de cualquier problema que pueda afectar a la boca.

Para ello disponemos de:

- Sala de espera.
- Catorce sillones odontológicos adaptables y dos quirófanos. Cada box está equipado con conexión informática para consulta de historiales clínicos y radiografías.
- Sala de Rayos X extraorales (ortopantomografía y cefalometría) e intraoral digitales.
- Sala de desinfección/esterilización del instrumental médico utilizado.
- Laboratorio de prótesis para las prácticas de los alumnos.
- Almacén informatizado para entrega de material.

Nuestras instalaciones garantizan la accesibilidad a todas las personas: el edificio cuenta con rampa de acceso, baños adaptados y un sillón odontológico específico para que los pacientes en silla de ruedas sean atendidos sin que ello suponga ningún inconveniente.

❖ **Datos relativos el curso 2015/2016.**

ALUMNOS

Número de alumnos

El número de alumnos que han realizado prácticas atendiendo a pacientes en el Servicio de Prácticas Odontológicas distribuidos según la titulación que se encuentran cursando son:

Nº Alumnos Máster Endodoncia --- 8.

Nº Alumnos Máster Implantes -----8.

Nº Alumnos Grado 4º Curso -----30.

Nº Alumnos Grado 5º Curso -----30.

La media de alumnos que desarrollan prácticas en nuestras instalaciones es de 35 alumnos al día.

PACIENTES

Pacientes tratados

Durante este curso en el Servicio de Prácticas Odontológicas han sido atendidos por nuestros alumnos, oficiales dentales y profesores, los pacientes que se muestran a continuación distribuidos en pacientes de nuevo ingreso y pacientes totales, además se muestra la media de pacientes por titulación que han sido tratados.

Nº Pacientes nuevo ingreso ----- 450 (historias clínicas nuevas).

Nº pacientes tratados ----- 4400 (actos totales).

Media pacientes tratados por día en grado-----50 (actos).

Media pacientes tratados por día Máster Endodoncia-----9 (actos).

Media pacientes tratados por día Máster Implantes-----20 (actos).

Procedencia Geográfica de los pacientes

95% pacientes de Huesca Capital y pueblos aprox.

5% pacientes de Zaragoza y pueblos aprox.

7.5 Área informática

Aulas de informática

Las aulas de informática constituyen un servicio de apoyo a la docencia que tiene como eje principal la realización de las sesiones de prácticas con ordenador, en las que se presentan diversas herramientas y se practican con ellas.

Además en los periodos de matrícula las aulas de informática se abren al estudiante para que puedan realizar la matrícula.

En el Edificio de plaza Universidad, existen tres dependencias dedicadas a los recursos informáticos:

- **Aula de Informática** destinada a la impartición de clases y cuenta con un equipamiento de 23 ordenadores, 1 distribuidor de video, y una impresora láser.
- **Sala de Usuarios** con 12 ordenadores .
- **Sala de Recursos**, cuenta con 5 ordenadores y 1 scanner, se rige por un reglamento específico, aprobado en su día por los órganos competentes de la Facultad de Huesca, que otorga prioridad a la investigación científica y establece ciertas condiciones de uso (reserva previa de hora, registro de usuarios, limitación de tiempo diario).

Además, no hay que olvidar que para la docencia se dispone de software informático de última generación; potentes herramientas de trabajo para el cálculo dietético utilizado en las prácticas diferentes materias del Grado en NHD. Entre estas destacan: Eeasydiet, Dietowin e inbody.

El Edificio donde se imparte el grado de Odontología (C/ Velódromo) consta de dos salas destinadas al servicio informático:

- **Aula de Informática:** destinada a la impartición de clases y equipada con 18 ordenadores y 1 proyector de vídeo.
- **Sala de Estudio:** es de acceso libre y está equipada con 2 ordenadores.

Web Facultad Ciencias de la salud y del deporte

Una página Web, es un complemento de mucha importancia para una organización que piensa en el progreso y que busca extenderse utilizando como medio principal esta potente herramienta como lo es Internet.

En el año 2004 la facultad comenzó la elaboración de la web de nuestra facultad a través de la cual el usuario puede obtener toda la información necesaria sobre nuestra organización institucional, información académica completa de las titulaciones que se imparten en nuestra facultad y servicios que se ofrecen en nuestro centro además de cualquier tipo de información de interés para el interesado.

Desde entonces se realizan tareas de reestructuración, mantenimiento y actualización periódica de los contenidos de la página web de nuestro Centro por el personal de la Biblioteca y Secretaría.

La web de la de la Facultad se puede consultar en esta dirección:
<http://fccsyd.unizar.es/>

8. BIBLIOTECA

Introducción

En la actualidad la biblioteca de la facultad de Ciencias de la Salud y del deporte cuenta con más de 8.900 libros, folletos, materiales especiales y 131 títulos de publicaciones periódicas correspondientes a las áreas de Actividad Física, Medicina, Nutrición y Odontología.

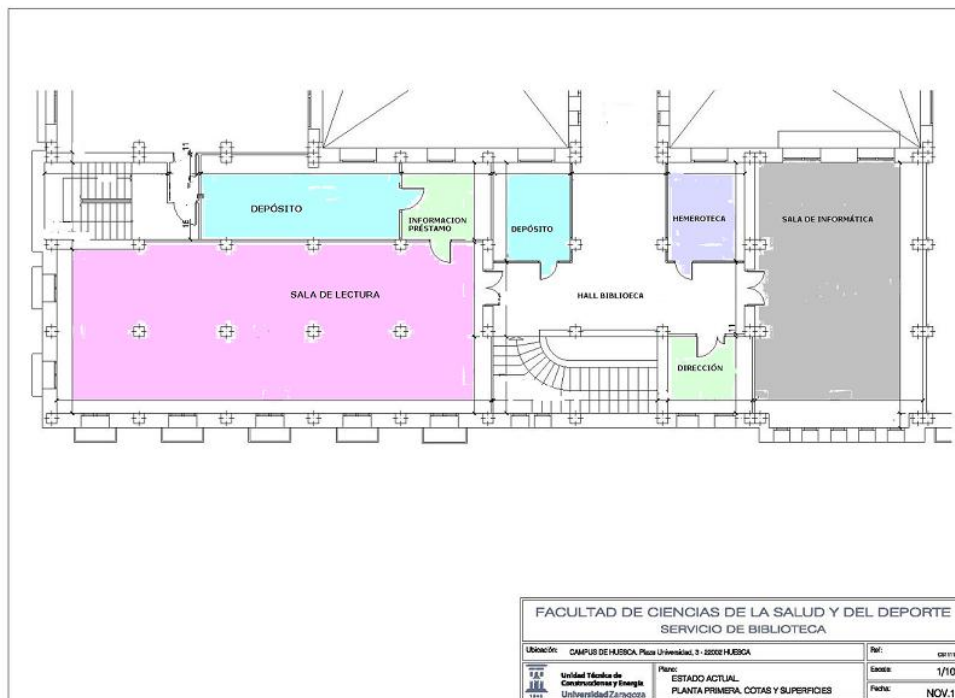

La Biblioteca Central además de la adquisición de sus obras, se encarga del registro, catalogación y clasificación de todos los fondos de la Facultad. La mayor parte de éstos se encuentran depositados en los locales de la propia biblioteca y el resto en los despachos de los profesores que conforman los “Departamentos”.

Además de estos fondos la Biblioteca General de la Universidad de Zaragoza (BUZ) suscribe más de 4000 títulos “on line” para toda la comunidad universitaria, muchos de ellos en formato digital de revistas y documentos que tienen relación con el Grado que nos ocupa.

Introducción

Resumen de los datos más significativos de la actividad bibliotecaria durante el año 2016. Para conocer la evolución que han tenido algunos apartados se aportan cifras de años anteriores.¹

Actividades y reuniones

Del 31 de marzo al 30 de abril las cuatro bibliotecas del Campus de Huesca han participado con diferentes exposiciones en el ciclo “Julio Verne: 3 semanas en Huesca” que organiza el Grupo de Investigación T3 Axel (Textos-Territorios-Tecnologías: Análisis cruzados entre lenguajes)

La exposición organizada por Biblioteca de la Facultad de CC. Salud y Deporte “Otros hablan de Julio Verne” está compuesta por una serie de libros de especialistas que han estudiado la vida y la obra de Julio Verne.

“Si sus obras nos acercan a Verne y nos hablan de su repercusión en infinidad de campos y materias, son los estudios y publicaciones que se han escrito sobre él los que nos dan una visión de un hombre genial, dotado de una enorme intuición y curiosidad. En esta exposición se presentan una selección de estos trabajos donde se nos muestra a un aficionado a la ciencia, a la geografía, al teatro... y descubrimos además a un estudioso y gran lector. Por otro lado, por medio de documentos, podremos ver cómo las ciencias de la salud están presentes tanto en sus novelas como en su propia vida”.



¹ Anualmente la Biblioteca elabora una memoria disponible en la en la intranet de la BUZ

Las bibliotecas del Campus de Huesca de la Universidad de Zaragoza participaron, como en años anteriores, en la **Feria del Libro de Huesca**, que celebró este año su **XXXIII edición**, del 27 de mayo al 5 de junio en la Plaza de López Allué. Aunque la gestión y desarrollo es responsabilidad de las bibliotecas, también participan en este evento personal de otros servicios de la Universidad.

Un año más, nuestra biblioteca junto con otras bibliotecas de la BUZ ha colaborado en la **Olimpiada Solidaria de Estudio 2016**. Por cada hora de estudio que un joven ha realizado en una sala solidaria, uno de los patrocinadores ha destinado 1 € para la financiación de varios proyectos en El Salvador y la R.D. del Congo. Hay que destacar el interés del personal que trabaja en la biblioteca del centro y de todos los alumnos que han participado en esta causa solidaria.

El total de horas realizadas en nuestra sala solidaria han sido de 2.680,50 y el número de participantes, 118.

Durante el año 2016 se han celebrado 5 reuniones de personal, el 8 de febrero, 8 de marzo, 31 de mayo, 15 de julio y 10 de octubre, las actas, igualmente, pueden consultarse en la Intranet.

El personal técnico y auxiliar, coordinado por la directora, ha colaborado con la Biblioteca María Moliner en la realización de varios trabajos. El primero de ellos ha sido la introducción en Millennium de 1.249 **Tesinas**.

El objetivo es localizarlas en Millennium, no que tengan una catalogación exhaustiva, y por eso se ha planteado una catalogación mínima, que en el futuro se revisará. El trabajo finalizó en marzo de 2016 .

El segundo trabajo en el que se ha colaborado ha sido la introducción en Millennium de la base de datos **“ESPIA”**. Es una colección que se catalogó y posteriormente se publicó en papel, se hizo una exposición y se depositó también en Zaguán. Son cerca de 800 registros. El trabajo realizado por el personal de la biblioteca. Se realizó durante los meses de septiembre y octubre.

Infraestructura, espacios

En el apartado de las instalaciones se han realizado algunas acciones de mejora, concretamente, en el mes de mayo se cambiaron todas las cortinas de la sala de lectura.

Infraestructura, espacios	
Puntos de servicio	1
Superficie en m2 de la biblioteca	277 m
Estanterías (metros lineales)	624
Libre acceso	0
Número de puestos de lectura	57

En cuanto al equipamiento no ha habido modificación en el número de equipos.

Equipamiento	
Ordenadores y terminales de la plantilla	4
Ordenadores y terminales de uso público	3
Lectores y reproductores diversos (escáner, vídeo, etc.)	2
Impresoras	2 (uso interno)

Personal

Plantilla

Durante el año 2016 no se han producido cambios en la plantilla de la Biblioteca.

Personal: 2016
Directora Biblioteca: María Jesús Broto, Grupo A2
Técnico especialista Biblioteca: Manuela Puyalto, Grupo C1
Auxiliar Biblioteca: María Ángeles Laliena, Grupo C2
Auxiliar administrativo: Olga Marteles, Grupo C2

Presupuesto fondos bibliográficos

Año	Presupuesto
2011	4.235,64
2012	2.716,00
2013	3.761,61 €
2014	1364,71
2015	989,90
2016	3549,58

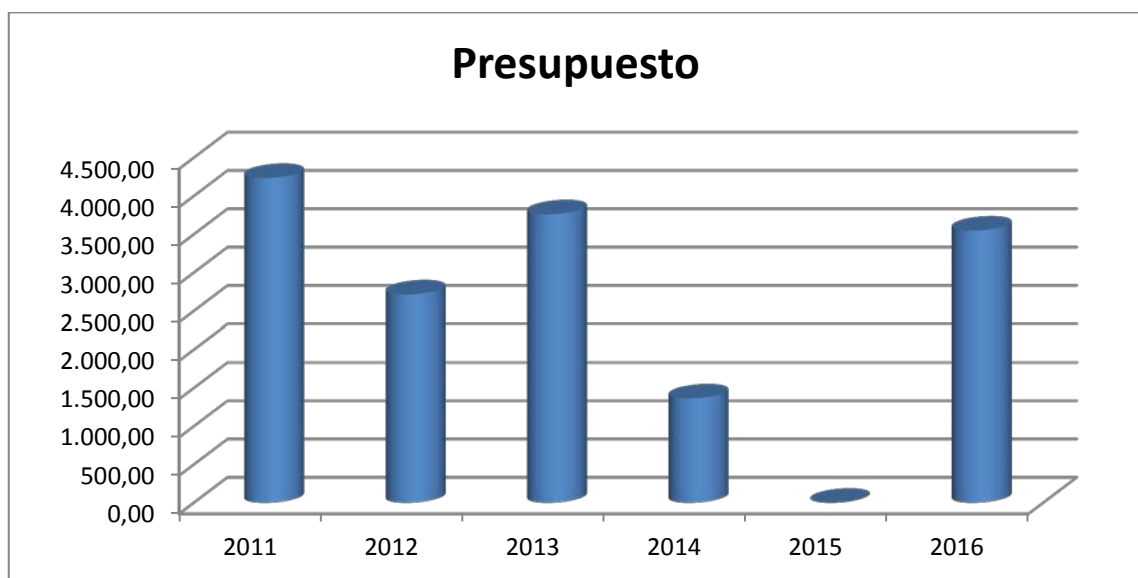

Colecciones

A 31 de diciembre de 2016 la Biblioteca dispone de un total de **10.012** Títulos

Las adquisiciones para el año 2016

Libros, folletos, materiales especiales

Año	Títulos Compra	Títulos Donación	Total
2013	73	351	424
2014	65	318	383
2015	26	364	390
2016	59	342	401

Publicaciones Periódicas

Año	Títulos Compra	Títulos Donación	Muertas
2013	15	40	52
2014	15	42	53
2015	13	42	53
2016	12	41	56

Servicios

- **Usuarios**

El número total de **usuarios potenciales** de los tres colectivos que conforman la comunidad universitaria, estudiantes, profesores y PAS:

2011	2012	2013	2014	2015	2016
1061	1020	964	1051	960	995

- **Lectura en sala y préstamo**

A partir del curso pasado los Centros se cierran a las 21:30. La biblioteca cambia su horario de atención al público de lunes a viernes, de 8:15 a 21:15; lunes a viernes (período no lectivo), de 8:15 a 13:30.

Días de apertura:

2011	2012	2013	2014	2015	2016
280	259	234	228	225	226

El número de **visitas a la biblioteca de la Facultad** desde el año 2011 es el siguiente

2011	2012	2013	2014	2015	2016
13.642	13.394	13.319	14.980	13.744	15.931

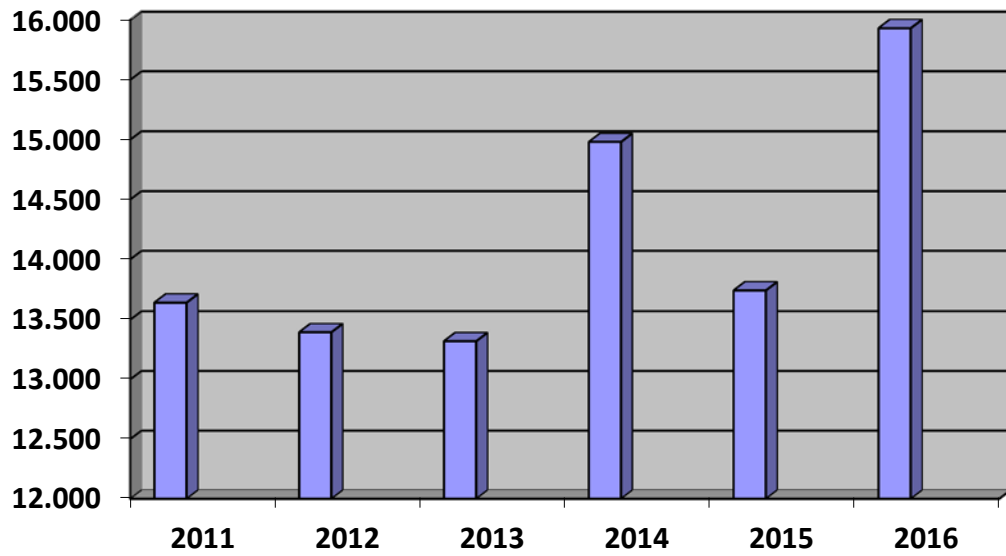

- **Datos del servicio de Préstamo:**

Préstamo ²

2011	2012	2013	2014	2015	2016
2702	2484	2516	2283	1901	1.415

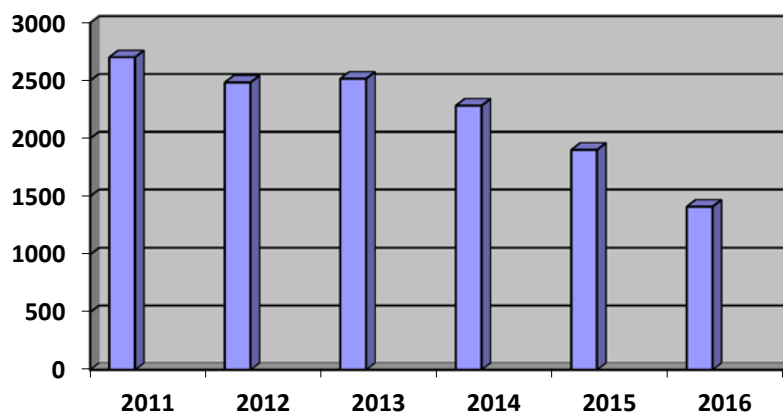

Otros datos servicio Préstamo 2013-2016³

² Datos :<https://biblioteca.unizar.es/intranet-automatizacion/estadisticas-millennium>

	Préstamo	Renovación	Reserva	Tránsito
2013	2516	1085	886	913
2014	2283	977	772	785
2015	1901	968	540	588
2016	1.319	96	15	543

Servicio de Obtención de Documentos

Desde el 30 de septiembre del 2010 formamos parte del grupo de bibliotecas de las BUZ que tienen el Servicio de Obtención Documentos (SOD) centralizado.

Formación de usuarios

En las jornadas de bienvenida, el primer día de inicio del curso, este año se celebró el 21 de septiembre, se proporciona a los estudiantes una breve explicación de los servicios que ofrece la biblioteca junto con la información general del centro. En ese día además se les hace una visita por las instalaciones de la biblioteca

Como es habitual cada curso académico los alumnos de primero de grado de la UZ realizan una actividad formativa para trabajar la competencia transversal **Gestión de la información** a través de la plataforma de docencia/aprendizaje Moodle del ADD.

En este curso los alumnos de las cuatro titulaciones que se imparten en nuestra facultad han realizado el curso durante los meses de octubre de 2015 a marzo de 2016

Total de cursos realizados para todas las titulaciones en la plataforma Moodle sobre Competencias Informacionales: **4**, uno por cada titulación, total de alumnos matriculados: 216

También se activan en el ADD dos cursos **de nivel avanzado**, específicos para las **titulaciones de Nutrición Humana y Actividad Física** Este curso de nivel avanzado, tiene como objetivo ayudar y orientar a los alumnos de 4º en la realización de sus **Trabajos Fin de Grado**. **Total alumnos 116**

Para la titulación de Odontología los alumnos son matriculados, igualmente, pero en el aula denominada **GENÉRICA** donde están los alumnos de varias titulaciones de la UZ.

³ Ejemplares propios que están en tránsito en un tiempo determinado

Información y referencia

Desde el 2009 se han estado están contabilizando las consultas realizadas por los usuarios a través del mostrador, correo electrónico y teléfono. Los datos de esta actividad se han presentado en los informes de los últimos años.

En este año, como resultado de una de las acciones de mejora de la BUZ 2016 y tras un periodo de pruebas, en el mes de marzo, se puso en marcha en todas las bibliotecas la “**Base de incidencias**”, esta herramienta tiene como objetivo llevar el control de la actividad en los mostradores. Resultado: se resolvieron alrededor de 100 consultas sobre el catálogo, localización de fondos, horarios, recursos, información general, etc.

9. CONSERJERÍA

ACTIVIDADES

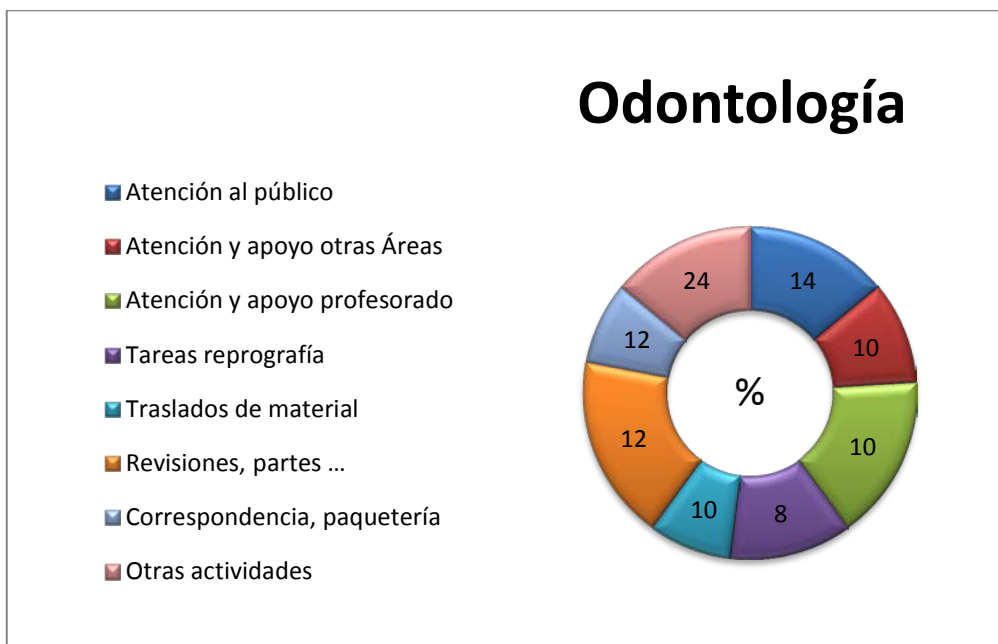

Algunos trabajos realizados o modificaciones que se han llevado a cabo

Facultad

- Cambian la puerta principal de acceso al Centro.
- Arreglo de cortinas en los espacios que quedaron el curso anterior.
- Pintan la Casa Facultad.
- Cambio en las formas de acceso al Centro, ahora con la tarjeta universitaria en vez de llaves.

Odontología

- Cambio en las formas de acceso al Centro y a la Conserjería, ahora con la tarjeta universitaria en vez de llaves.
- Pintar la zona de prácticas clínicas
- Instalar aire acondicionado en el Almacén y en la Recepción provisional de Servicio de Prácticas Odontológicas.

PARTES DE MANTENIMIENTO

FACULTAD	ODONTOLOGÍA
190	144

IMPRESIONES/ FOTOCOPIAS

FACULTAD	ODONTOLOGÍA
108.730	55.758

CORRESPONDENCIA

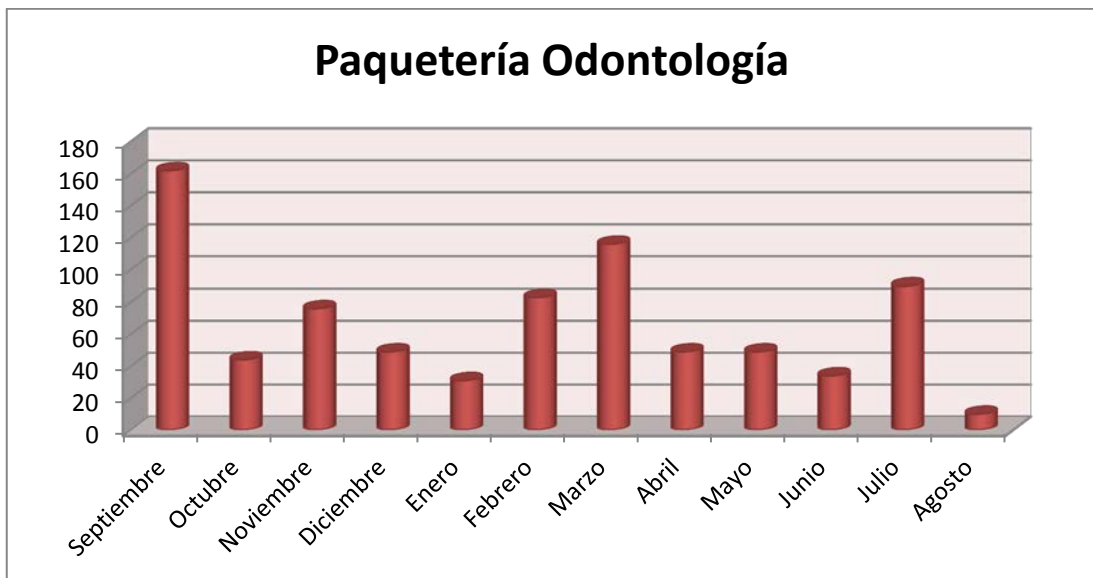
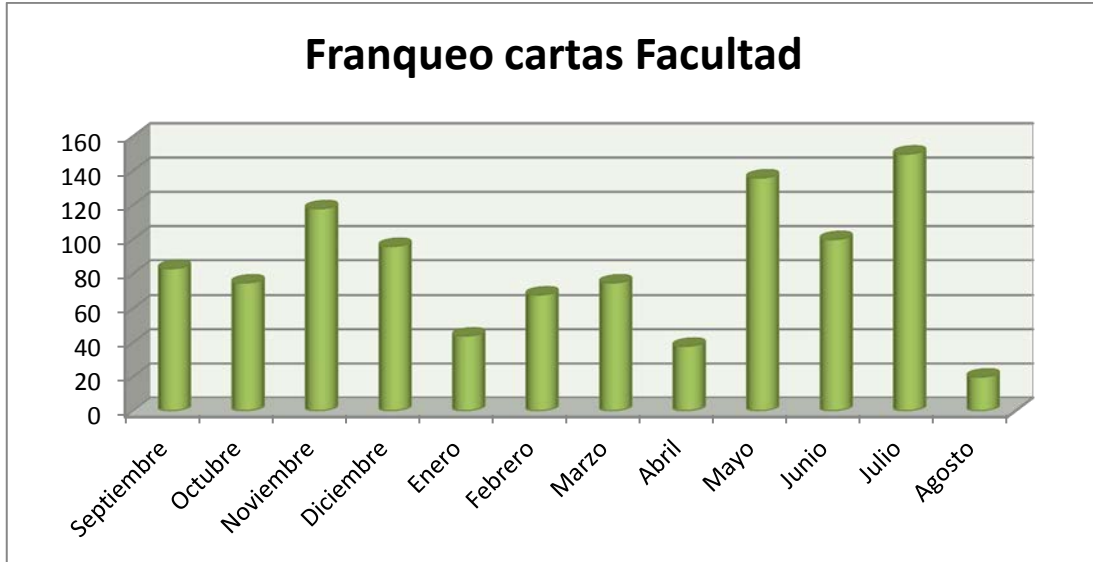

OCUPACIÓN DE AULAS FACULTAD

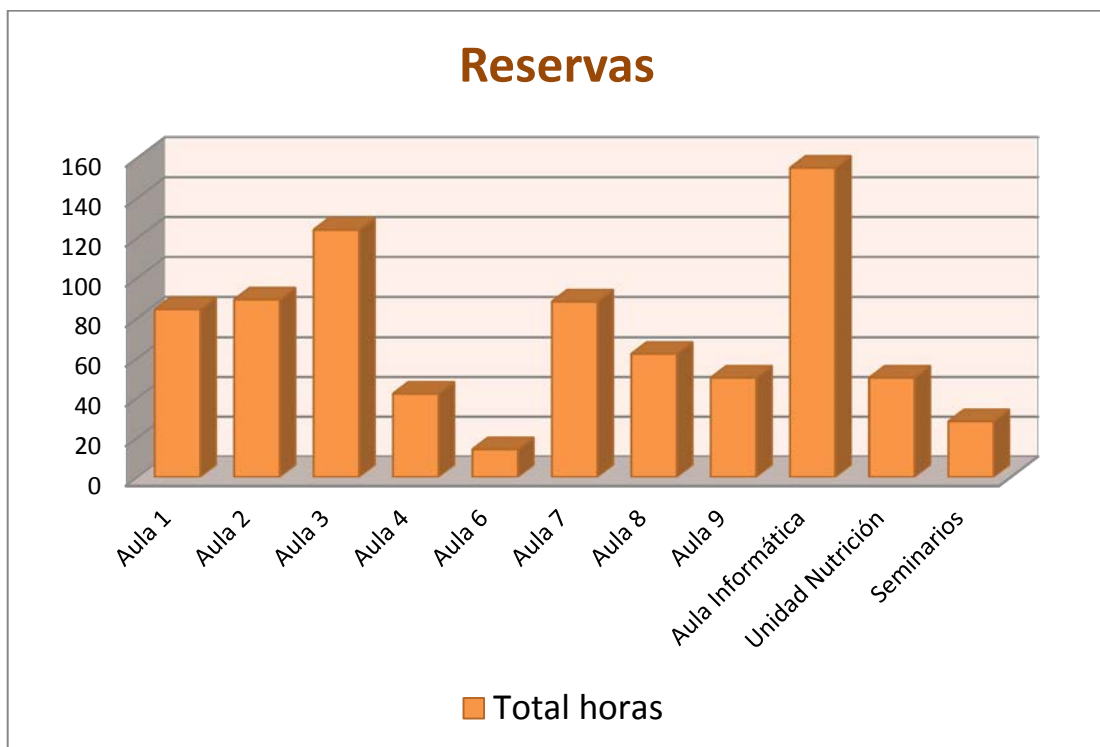
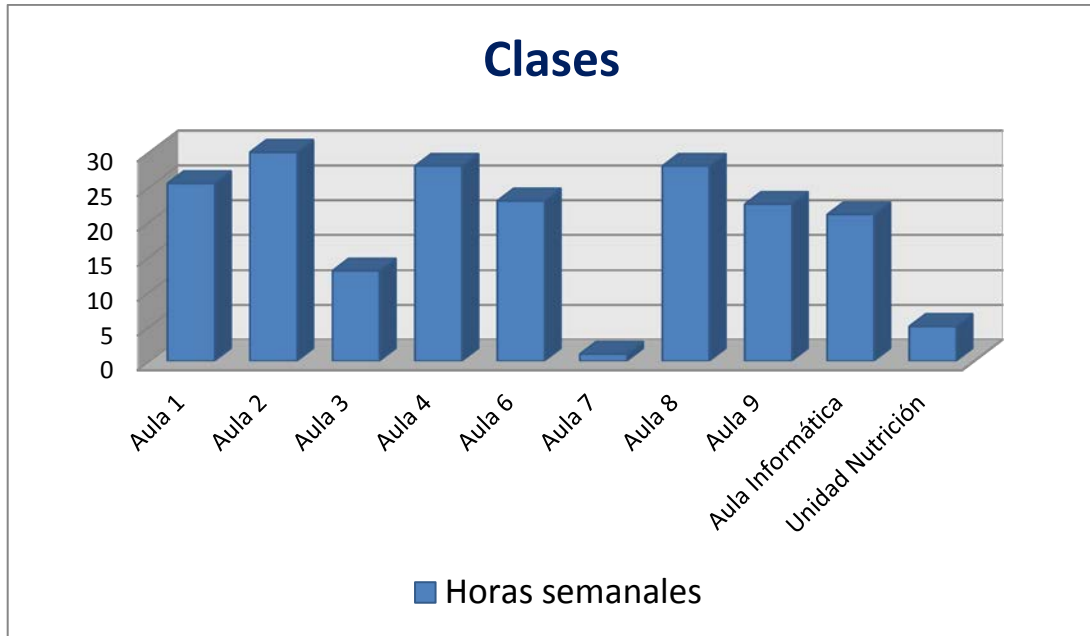

OCUPACIÓN DE AULAS ODONTOLOGÍA

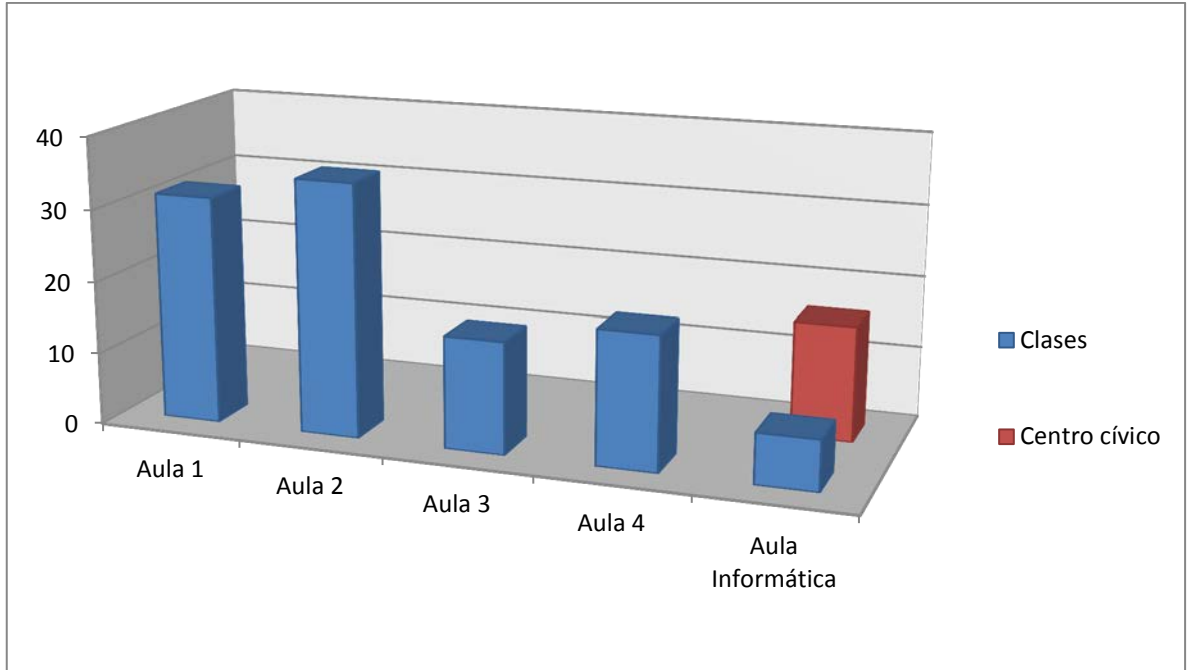

Reservas

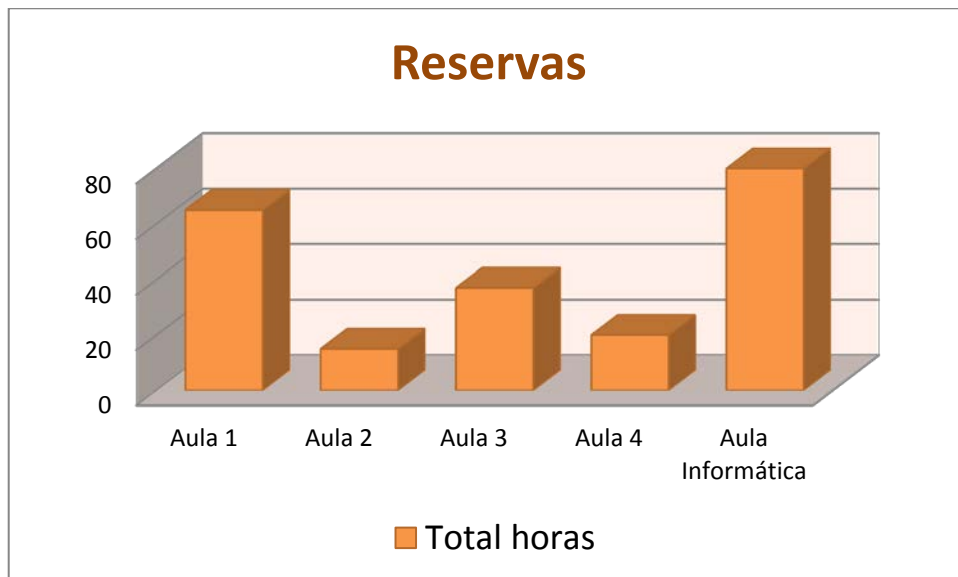

10. ACTIVIDADES CULTURALES Y ACTOS INSTITUCIONALES

12 de marzo de 2015

Mesa redonda: "El Deporte y los medios de comunicación". Intervienen:

- Jaime Ferrer, presidente de la Asociación de la Prensa Deportiva de Huesca.
- Javier Gironella, Vocal Junta directiva de la Asociación Española de Prensa Deportiva.
- Miguel Ángel Blasco, responsable deportes Diario del AltoAragón .
- Luís Abadías , responsable deportes Radio Huesca y Huesca TV.
- Moderador: José Antonio Adell, profesor del Campus de Huesca
- Organiza: Facultad de Ciencias de la Salud y del Deporte.

23 de abril de 2015

Alumnos de la asignatura 26316 "Organización de las Actividades Deportivas" participaron en el Torneo de Fútbol Sala".

26 de abril de 2015

Alumnos de la asignatura 26316 "Organización de las Actividades Deportivas" participaron en la Duatlón de Lupiñen.

6 de mayo de 2015

Concurso de Actividades Corporales de Expresión. Organizado por la Facultad de Ciencias de la Salud y del Deporte.

8 de mayo de 2015

Alumnos de la asignatura 26316 "Organización de las Actividades Deportivas" participaron en la Carrera sin Nocturna.

8 de mayo de 2015

Alumnos de la asignatura 26316 "Organización de las Actividades Deportivas" participaron en el Spining Solidario Dreamfit.

13 de mayo de 2015

Encuentro para estudiantes de 1º y 2º del Grado en Ciencias de la Actividad Física y del Deporte sobre Kendo y otras disciplinas relacionadas con los deportes del adversario. Organizado por la Facultad de Ciencias de la Salud y del Deporte.

13 de mayo de 2015

Curso de coaching nutricional y entrevista motivacional para aumentar la adherencia terapéutica en el paciente. Organizado por la Facultad de Ciencias de la Salud y del Deporte y Nutricional Coaching experts en nutrición.

16 de mayo de 2015

II Jornada de Juego y Deportes Tradicionales en Huesca. Organizado por la Facultad de Ciencias de la Salud y del Deporte, Ayuntamiento de Huesca y Asociación de Juegos Tradicionales de Huesca. Alumnos de la asignatura 26316 "Organización de las actividades deportivas" participaron en la citada Jornada.

20 de mayo de 2015

Toma de posesión del Sr. Decano de la Facultad, D. Germán Vicente Rodríguez.

21 de mayo de 2015

Acto de Fin de Carrera del Grado en Ciencias de la Actividad Física y del Deporte

21 y 23 de mayo de 2015

Curso "ENDODONCIA PASO A PASO. DE LA TEORIA A LA PRÁCTICA, impartido por el Dr. D.

Francisco Javier García Jerónimo y Dr. D. José Manuel Granero Marín. Organizado por la Fundación Dental Española y la Facultad de Ciencias de la Salud y del Deporte.

22 de mayo de 2015

Acto de Fin de Carrera del Grado en Nutrición Humana y Dietética.

30 de mayo de 2015

Acto de Fin de Carrera del Grado en Odontología.

30 y 31 de mayo de 2015

Alumnos de la asignatura 26316 "Organización de las Actividades Deportivas" participaron en la Carrera sin Humo.

6 de junio de 2015

Presentación de tres libros oscenses de Ciencias del Deporte: Expresión corporal en Educación Física, de Rosario Romero.

Metodología cualitativa aplicada a las ciencias del deporte, de Roberto Guillén, Jesús Facultad de Ciencias de la Salud y del Deporte y en el que también participan alumnas del Grado en Nutrición Humana y Dietética.

16 de junio de 2015

Presentación de los estudios del Campus de Huesca y la Universidad de Zaragoza a futuros estudiantes y familias. Organizado por el Campus de Huesca e intervino el Sr. Decano de la Facultad de Ciencias de la Salud y del Deporte.

23 de junio de 2015

Whorkshop: Actividad física y salud. Organizado por Master Universitario en Evaluación y Entrenamiento Físico para la Salud.

21 de septiembre de 2015

Acto de acogida para los alumnos de nuevo ingreso y para los alumnos de cursos anteriores.

25 y 26 de septiembre de 2015

Curso "ÉXITO / FRACASO DE LA TERAPEUTICA ENDODÓNTICA", impartido por el Dr. D. Borja Zabalegui Andonegui. Organizado por la Fundación Dental Española y la Facultad de Ciencias de la Salud y del Deporte.

11 al 14 de octubre de 2015

Participación de la Facultad en el Pabellón de la Ciencia y la Innovación. Feria de Zaragoza

25 de noviembre de 2015

Acto académico del Patrón de la Facultad: Conferencia : "Programas de prevención secundaria en rehabilitación cardiaca y cardiopatía isquémica" impartida por D. Fernando Garza, médico de la Unidad de Rehabilitación Cardiaca de Zaragoza.

2 de diciembre de 2015

Jornada sobre rehabilitación multidisciplinar de enfermedades reumáticas. Organizado por la Facultad de Ciencias de la Salud Y. del Deporte.
Ciclo-curso de Iniciación a la Práctica de la Cooperación Charlas: Bloque 1. Comprender la cooperación

1 de diciembre de 2015

-Globalización e interdependencia. Contextualización global de la cooperación para el desarrollo Imparte: CERAI

1 de diciembre de 2015

- Interculturalidad y enfoque de género en la cooperación para el desarrollo Imparte: Acción Solidaria Aragonesa

1 de diciembre de 2015

-Transformar la sociedad: Educación para el Desarrollo Imparte: ONG Unaquí
Bloque 11. Realizar la cooperación 9 de diciembre de 2015
-Educar para una ciudadanía global
(Sesión extraordinaria Facultad de Ciencias Humanas y de la Educación) Imparte: ONG Unaquí

9 de diciembre de 2015

-Salud y cooperación para el desarrollo
(Sesión extraordinaria Facultad de Ciencias de la Salud y del Deporte)

Imparte: Teresa Carretero, profesora del Campus de Huesca de la Universidad de Zaragoza

9 de diciembre de 2015

-El voluntariado

Imparte: ONG Entreculturas

14 de diciembre de 2015

-La preparación de las iniciativas de cooperación al desarrollo Imparte: Asociación Huauquipura

14 de diciembre de 2015

-La experiencia personal en la cooperación internacional Imparte: Asociación Huauquipura

14 de diciembre de 2015

-Cooperación: La solidaridad día a día Imparte: ONG Entreculturas

14 de enero de 2016

Charla-coloquio: Electroestimulación, actividad física y salud. Ponente: Jordi Cortinas. Organiza: Facultad de Ciencias de la Salud y del Deporte.

15 y 16 de enero de 2016

Curso Rehabilitación Neuro-Oclusal.

Del 8 de marzo al 4 de abril de 2016

Curso “Revisiones sistemáticas y meta-análisis: Bases para su realización e interpretación”. Organiza: Facultad de Ciencias de la Salud y del Deporte.

9 de marzo de 2016

Taller sobre movilidad profesional en Europa. Impartido por D. Alfonso Rodríguez Fuerte, consejero de Eures (portal europeo para la movilidad profesional) en Huesca.

Del 31 de marzo al 17 de abril de 2016

Exposición: “Otros hablan de Julio Verne”. En esta exposición presentamos una selección de estos trabajos donde se muestra a un aficionado a la ciencia, a la geografía, al teatro, descubrimos además a un estudioso y gran lector. Organiza Grupo de Investigación T3 Axel del Campus de Huesca, en colaboración con la Biblioteca Facultad de Ciencias de la Salud y del Deporte.

14 de abril de 2016

Charla “Prácticas internacionales para universitarios impartida por técnicos de FEUZ y Universa-Unizar. Organiza: Facultad de Ciencias de la Salud y del Deporte.

21 de abril de 2016

Jornada de Trabajo de los profesores de la Facultad. Organiza Facultad de Ciencias de la Salud y del Deporte

25 de abril de 2016

Día de la Educación Física en la calle. Organiza: Estudiantes del Grado en Ciencias de la Actividad Física y del Deporte y de Magisterio.

4 de mayo de 2016

X Concurso de Actividades Corporales de Expresión. Organiza: Departamento de Expresión Musical, Plástica y Corporal de la Facultad de Ciencias de la Salud y el Deporte.

6 de mayo de 2016

Carrera-Nocturna “Noches saludables”. Colabora Facultad de Ciencias de la Salud y del Deporte

9, 10 y 12 de mayo de 2016

Curso “Soporte vital básico y del soporte vital instrumentalizado, incluyendo el uso de desfibriladores externos por personal médico ni de enfermería.

10 de mayo de 2016

-El regreso. Encuentro de experiencias de prácticas de cooperación de estudiantes del Campus de Huesca

Imparten: estudiantes del Campus de Huesca

Organiza: Cátedra de Cooperación para el Desarrollo de la Universidad de Zaragoza (Unizar, Federación Aragonesa de Solidaridad y Gobierno de Aragón), Facultad de Ciencias de la Salud y del Deporte, Facultad de Ciencias de la Salud y del Deporte

-Olimpiada Solidaria para el Estudio en el Campus de Huesca

Convierte en solidaridad tus horas de estudio. Una hora, un euro, para apoyar la educación en Perú

-Biblioteca de la Facultad de Ciencias de la Salud y el Deporte de Huesca (Pza Universidad, 4)

-Biblioteca de la Escuela Politécnica Superior de Huesca (Carretera de cuarte, sin).

-Biblioteca de la Facultad de Empresa y Gestión Pública (Pza Constitución,1)

Organizan: Olimpiada Solidaria y Bibliotecas del Campus de Huesca

21 de mayo de 2016

Acto de Fin de Carrera de los estudiantes de los Grados en Odontología, Ciencias de la Actividad Física y del Deporte y Nutrición Humana y Dietética y del Máster Universitario en Evaluación y Entrenamiento Físico para la Salud. Organiza: Facultad de Ciencias de la Salud y del Deporte

23 de mayo de 2016

Jornada Salidas Profesionales del Graduado en Ciencias de la Actividad Física y del Deporte. Organiza: Facultad de Ciencias de la Salud y del Deporte y Colegio Oficial de Licenciados en Educación Física de Aragón.

26 y 27 de mayo de 2016

Nutrición para la práctica saludable y mejora del rendimiento en carreras por montaña (Trail Running). Organiza: UIMP Sede Pirineos y colabora la Facultad de Ciencias de la Salud y del Deporte.

30 de mayo de 2016

Seminario-taller: Habilidades y recursos para el manejo de la ansiedad relacionada con los exámenes. Ponentes: Fernando Gimeno, Carmelo Pelegrín, Germán Vicente y Carlos Gil. Organiza: Facultad de Ciencias de la Salud y del Deporte.

Del 2 de junio al 31 de diciembre de 2016

Seminario on-line de actuaciones de Responsabilidad Social Corporativa en la Facultad de Ciencias de la Salud y del Deporte. Organiza: Facultad de Ciencias de la Salud y del Deporte.

20 de junio de 2016

Acto de firma de convenios de la Universidad de Zaragoza con el Ayuntamiento de Huesca y Diputación Provincial de Huesca para el Máster Propio de Medicina de Urgencia y Rescate en Montaña.

2 de Julio de 2016

VII Campeonato de Aragón Tennis-Playa. Organizado por alumnos de la Facultad de Ciencias de la Salud y del Deporte.

Acto de clausura de la primera promoción del Máster Propio en Endodoncia.

16 y 17 de septiembre de 2016

XIX Jornadas Provinciales de Educación Física. Organiza CFIE “Ana Abarca de Bolea”. Colabora Facultad de Ciencias de la Salud y del Deporte.

11. EJECUCIÓN PRESUPUESTO 2015

11.1- EJECUCIÓN PRESUPUESTO FACULTAD DE CIENCIAS DE LA SALUD Y DEL DEPORTE (Unidad de planificación 125)

INGRESOS	
CREDITO INICIAL ⁽¹⁾	50.515,00
LIQUIDACIONES DE INGRESOS:	
ALQUILER AULA	1.238,40
INGRESO ERRÓNEO TASAS	2,12
TRANSFERENCIAS:	
PROYECTOS INTERNACIONALIZACIÓN	1.700,00
AYUDA ORGANIZACIÓN MOVILIDAD ERASMUS	492,23
PROGRAMAS EN INGLÉS Y OTROS IDIOMAS	450,00
COMISIÓN UNIVERSITARIA CAMPUS DE HUESCA	362,07
DPTO. DE FISIATRÍA (PRÁCTICAS EXTERNAS)	4.000,00
PIET 14-308	280,00
REASIGNACIONES POSITIVAS:	
CARGOS INTERNOS A DPTOS.	5.227,84
VICERRECTORADO DE HUESCA (PRÁCTICAS EXTERNAS)	2.000,00
VICERRECTORADO DE ESTUDIANTES (PRÁCTICAS EXTERNAS)	3.000,00
TOTAL INGRESOS	69.267,66
GASTOS	
ARRENDAMIENTO MAQUINARIA, INSTALACIONES Y UTILLAJE	10.238,61
MATERIAL DE OFICINA	7.305,68
SUMINISTROS:	
MATERIAL FUNGIBLE DE LABORATORIO	827,91
MATERIAL DEPORTIVO	1.570,97
COMBUSTIBLES	15,00
COMUNICACIONES	1.187,28
GASTOS DE VEHICULOS	8.068,97
PRIMAS DE SEGUROS	3.706,42
GASTOS DIVERSOS:	
GASTOS GENERALES DE FUNCIONAMIENTO	14.603,52
PAGOS A PROFESIONALES	389,49
ATENCIONES PROTOCOLARIAS	254,10
REPOSICIÓN MOBILIARIO Y ENSERES	614,68
REPOSICIÓN MAQUINARIA Y UTILLAJE	338,99
EQUIPAMIENTO INFORMÁTICO	4.685,12
TRABAJOS REALIZADOS POR OTRAS EMPRESAS Y	2.452,23

PROFESIONALES	
DIETAS	8.114,51
LIBROS Y REVISTAS	1.256,70
TOTAL GASTOS CORRIENTES EN BIENES Y SERVICIOS	65.630,18
REASIGNACIONES NEGATIVAS (CARGOS INTERNOS)	3.861,15
TOTAL GASTOS	69.491,33
SALDO EJERCICIO 2015	-223,67

(1) De este importe 27.349 euros corresponden a la asignación para Prácticas Externas.

AGRUPACIONES DE GASTO

PRÁCTICAS EXTERNAS	
INGRESOS	
CRÉDITO INICIAL	27.349,00
DEPARTAMENTO DE FISIATRÍA	4.000,00
VICERRECTORADO DE HUESCA	2.000,00
VICERRECTORADO DE ESTUDIANTES	3.000,00
GASTOS	
	35.678,98
SALDO ⁽¹⁾	670,02

(1) Saldo positivo como consecuencia del pago pendiente de factura de la estación de esquí de fondo.

INTERNACIONALIZACIÓN		
PROYECTO	SUBVENCIÓN	EJECUTADO
Potenciar la movilidad en el marco del programa Iberoamérica. Establecimiento de convenio de movilidad de estudiantes con la Universidade Federal de Paraná (Brasil)	1.700,00	1.699,50

MOVILIDAD ERASMUS		
	SUBVENCIÓN	EJECUTADO
Gastos en cursos de portugués para estudiantes, material y libros. Gastos de correos y fotocopias	492,23	522,90

PROGRAMAS EN INGLÉS Y OTROS IDIOMAS		
	SUBVENCIÓN	EJECUTADO
Folleto digital Máster en Evaluación y Entrenamiento Físico para la Salud. Traducción al inglés asignaturas contratos estudios.	450,00	512,63

COMISIÓN UNIVERSITARIA LOCAL		
	SUBVENCIÓN	EJECUTADO
Aportación al Coro Universitario. Gastos de viajes del Máster U. Evaluación y Entrenamiento Físico para la Salud.	422,07	539,48

PIET 14-308		
	SUBVENCIÓN	EJECUTADO
Inscripción Congreso	360,00	280,00

11.2- EJECUCIÓN PRESUPUESTO SERVICIO DE PRÁCTICAS ODONTOLÓGICAS (Unidad de planificación 126)

INGRESOS	
PRESTACIÓN DE SERVICIOS	241.241,75
DEVOLUCIONES DE INGRESOS	-1.728
TRANSFERENCIA VICERRECTORADO HUESCA (Seguro RC)	945,76
TOTAL INGRESOS	240.459,51
GASTOS	
REP Y CONS MAQUINARIA INSTA Y UTILLAJE	18.028,69
MATERIAL FUNGIBLE DE LABORATORIO	107.535,73
COMUNICACIONES	178,96
PRIMAS DE SEGUROS	4.700,64
GASTOS DIVERSOS:	
GASTOS GENERALES DE FUNCIONAMIENTO	3.284,99
PAGOS A PROFESIONALES	200,00
REPOSICIÓN DE MAQUINARIA Y UTILLAJE	9.849,40
TRABAJOS REALIZADOS POR OTRAS EMPRESAS Y PROFESIONALES	115.986,56
TOTAL GASTOS CORRIENTES EN BIENES Y SERVICIOS	259.764,97
REASIGNACIONES NEGATIVAS (CARGOS INTERNOS)	1.408,64
TOTAL GASTOS	261.173,61
AJUSTES:	
ABONOS DE FACTURAS 2014	212,86
ABONO PARCIAL DE FACTURAS 2015	25,85
IVA INTRACOMUNITARIO	-251,77
SALDO NEGATIVO EJERCICIOS ANTERIORES	-7.392,17
SALDO EJERCICIO 2015	-28.119,33